

EDITAL Nº 2785/2016  
TOMADA DE PREÇOS Nº. 008/2016 - SERVIÇOS  
PROCESSO ADM. Nº P174413/2016

FL. | 1

<b>ORIGEM DA LICITAÇÃO:</b>	<b>SECRETARIA REGIONAL VI</b>
<b>MODALIDADE</b>	<b>TOMADA DE PREÇO Nº 008/2016</b>
<b>PROCESSO Nº</b>	<b>P174413/2016</b>
<b>OBJETO:</b>	<b>TOMADA DE PREÇOS PARA CONTRATAÇÃO DE EMPRESA ESPECIALIZADA PARA EXECUÇÃO DOS SERVIÇOS DE REFORMA DA UBS MARIA DE LOURDES E COBERTA DOS BOX DO MERCADO DE MESSEJANA, LOCALIZADOS EM ÁREA DE ABRANGÊNCIA DA SECRETARIA REGIONAL VI, TUDO COM FUNDAMENTO NA LEI 8.666/93 E SUAS ALTERAÇÕES POSTERIORES.</b>
<b>TIPO DE LICITAÇÃO:</b>	<b>MENOR PREÇO GLOBAL</b>
<b>REGIME DE EXECUÇÃO:</b>	<b>EMPREITADA POR PREÇO UNITÁRIO</b>
<b>DATA DE ABERTURA</b>	<b>27 DE JUNHO DE 2016.</b>
<b>HORA DE RECEBIMENTO DOS ENVELOPES</b>	<b>DE 09h30min ÀS 09h45min.</b>
<b>HORA DE ABERTURA DOS ENVELOPES</b>	<b>09h45min.</b>

O titular da origem desta licitação torna público, para conhecimento dos interessados, que **A COMISSÃO PERMANENTE DE LICITAÇÕES DA PREFEITURA DE FORTALEZA**, regulamentada através do Decreto nº 13.512 de 30 de dezembro de 2014, juntado ao processo administrativo de que trata esta licitação, devidamente publicados no Diário Oficial do Município, receberá e abrirá até horas e data acima indicadas, em sua sede na **RUA DO ROSÁRIO, 77, ED. COMANDANTE VITAL ROLIM, SOBRELLOJA E TERRAÇO, CENTRO, FORTALEZA-CE, CEP: 60.055-090**, os envelopes contendo **DOCUMENTOS DE HABILITAÇÃO** e **PROPOSTAS DE PREÇOS** referentes à licitação objeto deste instrumento, para a escolha da proposta mais vantajosa, objetivando a contratação objeto desta licitação, observadas as normas e condições do presente Edital e as disposições contidas na Lei nº 8.666/93 publicada no Diário Oficial da União de 22/06/93, e suas alterações posteriores.

Nesta licitação serão encontradas palavras, siglas e abreviaturas com os mesmos significados, conforme abaixo:

- 1. LICITAÇÃO:** O procedimento de que trata o presente edital;
- 2. LICITANTE:** Empresa que participa desta licitação;



- 3. HABILITAÇÃO:** Verificação atualizada da situação jurídica, qualificação técnica e econômico-financeira e regularidade fiscal de cada participante da licitação;
- 4. ADJUDICATÁRIO:** Empresa vencedora da licitação à qual será adjudicado o seu objeto;
- 5. CONTRATANTE:** O Município de Fortaleza, que é signatário do instrumento contratual;
- 6. CONTRATADO:** Empresa à qual foi adjudicado o objeto desta licitação, e é signatária do contrato com a Administração Pública;
- 7. FISCALIZAÇÃO / INTERVENIÊNCIA:** Secretaria Regional VI, que é o órgão encarregado do acompanhamento e fiscalização do contrato;
- 8. CPL DO MUNICÍPIO DE FORTALEZA:** A Comissão Permanente de Licitações da Prefeitura de Fortaleza que realizará os procedimentos de recebimento de envelopes, habilitação e julgamento de propostas referentes a esta licitação.
- 9. PMF:** Prefeitura Municipal de Fortaleza;
- 10. DOM:** Diário Oficial do Município, jornal impresso pela Imprensa Oficial da PMF;
- 11. AUTORIDADE SUPERIOR:** É o titular do órgão desta licitação, incumbido de definir o objeto da licitação, elaborar seu projeto básico, orçamento e instrumento convocatório, decidir sobre impugnação ao edital, determinar a abertura da licitação, decidir os recursos contra atos da comissão, homologar o resultado da licitação e promover a celebração do contrato.

## **01.0 - DO OBJETO**

1.1 A PRESENTE LICITAÇÃO TEM POR OBJETO A **CONTRATAÇÃO DE EMPRESA ESPECIALIZADA PARA EXECUÇÃO DOS SERVIÇOS DE REFORMA DA UBS MARIA DE LOURDES E COBERTA DOS BOX DO MERCADO DE MESSEJANA, LOCALIZADOS EM ÁREA DE ABRANGÊNCIA DA SECRETARIA REGIONAL VI, TUDO COM FUNDAMENTO NA LEI 8.666/93 E SUAS ALTERAÇÕES POSTERIORES.**

01.02 - Compõem o presente instrumento, os seguintes anexos:

- I. PROJETO BÁSICO;
- II. ORÇAMENTO ESTIMADO EM PLANILHA DE QUANTITATIVOS E PREÇOS GLOBAL;
- III. CRONOGRAMA FÍSICO FINANCEIRO;
- IV. ESPECIFICAÇÕES COMPLEMENTARES (MEMORIAL DESCRITIVO);
- V. PROJETO EXECUTIVO (PEÇAS GRÁFICAS);
- VI. MINUTA DO CONTRATO;
- VII. MODELO MERAMENTE SUGESTIVO DE DECLARAÇÃO PARA MICROEMPRESA E EMPRESA DE PEQUENO PORTE (ENTREGAR JUNTO COM O ENVELOPE "A");
- VIII. MODELO DE ATESTADO DE VISITA TÉCNICA;
- IX. JUSTIFICATIVA DA NÃO PARTICIPAÇÃO DE EMPRESA SOB A FORMA DE CONSÓRCIO E COOPERATIVA.
- X. MODELO DE DECLARAÇÃO DE NÃO EMPREGAR MENORES DE IDADE.
- XI. COMPOSIÇÃO DE BDI



## XII. COMPOSIÇÃO DOS ENCARGOS SOCIAIS

### **02.00 - DA PARTICIPAÇÃO**

02.01 – Poderão participar desta licitação pessoa jurídica sob a denominação de sociedade empresária (sociedades em nome coletivo, em comandita simples, em comandita por ações, anônima e limitada) e de sociedades simples, associações e fundações - **exceto** sociedade cooperativa, regularmente estabelecidas neste País, devidamente cadastradas ou que atendam a todas as condições exigidas para cadastramento pela Central de Licitações da Prefeitura de Fortaleza, **até o terceiro dia anterior à data do recebimento das propostas**, e que satisfaçam a todas as condições deste edital, inclusive tendo seus objetivos sociais ou cadastramento compatíveis com o objeto da licitação.

02.01.01 – Para o cadastramento na Central de Licitações da Prefeitura de Fortaleza são necessários os documentos que deverão ser apresentados na Rua do Rosário, nº 77, Centro, Edifício Comandante Vital Rolim, Sobreloja e Terraço – Fortaleza/CE, de segunda a sexta-feira, nos horários de 08:00 às 16:00, obrigando-se a licitante, após a emissão do CRC, a declarar, sob as penalidades da lei, a superveniência de fato impeditivo de sua habilitação.

02.01.02 – O Interessado não cadastrado que quiser participar desta licitação, deverá atender as condições para cadastramento até o 3º dia anterior ao recebimento das propostas, devendo a mesma se dirigir à Central de Licitações de Fortaleza - CLFOR, no endereço acima mencionado, levando a documentação necessária, ocasião em que, se for o caso, receberá documento daquele órgão que lhe permitirá participar desta licitação.

02.02 – Não será admitida a participação dos interessados sob a forma de Consórcios, nos termos do artigo 2º da Lei Federal 11.795 de 08 de outubro de 2008, bem como, na forma de Cooperativas, nos termos do art. 5º da Lei Federal nº 12.690 de 19 de julho de 2012, justificados no Anexo IX – JUSTIFICATIVA DA NÃO PARTICIPAÇÃO DE EMPRESA SOB A FORMA DE CONSÓRCIO E COOPERATIVA deste Edital.

02.03 – A licitante que pretender se fazer representar nesta licitação, deverá entregar à CPL, juntamente com os envelopes colados e lacrados, original ou cópia autenticada de **PROCURAÇÃO PARTICULAR**, com firma reconhecida em Cartório, **OU PÚBLICA**, outorgando amplos poderes para o mandatário representar a licitante nesta licitação. Quando o representante for titular da licitante, deverá entregar o original ou cópia autenticada do documento que comprove tal condição.

**02.03.01 – No caso de procuração particular, esta deverá vir acompanhada de documentação que comprove tanto a titularidade do outorgante quanto que o mesmo detém poderes para outorgar procuração.**

**02.03.02 – Não poderá um representante legal ou um procurador representar mais de uma empresa.**

**02.03.02 – A ME ou EPP que pretender se beneficiar, na licitação, da LC 123/06, deverá entregar à Comissão, juntamente com os envelopes colados, declaração na forma do Anexo VII – DECLARAÇÃO DE MICROEMPRESA E EMPRESA DE PEQUENO PORTE, deste edital assinado pelo titular ou representante legal da empresa, devidamente comprovado.**

02.04 – Não poderão participar desta licitação, as pessoas jurídicas declaradas inidôneas e impedidas de contratar com a Administração Municipal.



EDITAL Nº 2785/2016  
TOMADA DE PREÇOS Nº. 008/2016 - SERVIÇOS  
PROCESSO ADM. Nº P174413/2016

02.05 – Qualquer cidadão é parte legítima para impugnar este edital diante de alguma irregularidade, devendo protocolar o pedido de até 05 (cinco) dias úteis antes da data fixada para abertura dos envelopes de habilitação, estando a Administração obrigada a julgar e responder em até 03 (três) dias úteis.

02.06 – A licitante poderá impugnar os termos deste edital até o segundo dia útil que anteceder a abertura dos envelopes de habilitação.

### **03.00 - DA HABILITAÇÃO**

03.01 - Para se habilitarem nesta licitação, as interessadas deverão apresentar envelope colado, tendo no frontispício os seguintes dizeres:

**À  
CPL DO MUNICÍPIO DE FORTALEZA  
TOMADA DE PREÇOS Nº 008/2016  
ÓRGÃO: SECRETARIA REGIONAL VI – SR VI  
ENVELOPE “A” - DOCUMENTOS DE HABILITAÇÃO  
NOME DA LICITANTE:**

**OBJETO: CONTRATAÇÃO DE EMPRESA ESPECIALIZADA PARA EXECUÇÃO DOS SERVIÇOS DE SERVIÇOS DE REFORMA DA UBS MARIA DE LOURDES E COBERTA DOS BOX DO MERCADO DE MESSEJANA, LOCALIZADOS EM ÁREA DE ABRANGÊNCIA DA SECRETARIA REGIONAL VI, TUDO COM FUNDAMENTO NA LEI 8.666/93 E SUAS ALTERAÇÕES POSTERIORES.**

03.02 - **O envelope “A” deverá conter os documentos a seguir relacionados, em original, ou em cópia já autenticada por cartório competente**, devendo a cada face de documento reproduzido corresponder uma autenticação, ainda que diversas reproduções sejam feitas na mesma folha, **todos perfeitamente legíveis.**

03.02.01 - Caso na autenticação conste expressamente que a mesma se refere ao verso e ao anverso do documento, a exigência referente à autenticação de todas as faces do documento fica sem validade.

03.02.02 - Caso o documento apresentado seja expedido por instituição que regulamente a disponibilização do documento pela Internet, a Comissão poderá verificar a autenticidade do mesmo através de consulta eletrônica.

03.02.03 - Para a habilitação jurídica, a licitante deverá, no documento exigido neste instrumento convocatório, demonstrar a compatibilidade do cadastramento com o objeto da licitação.

03.02.04 - Caso o documento apresentado seja expedido por instituição pública que esteja com seu funcionamento paralisado no dia de recebimento dos envelopes, a licitante deverá, sob pena de ser inabilitada, apresentar o referido documento constando o termo final de seu período de validade coincidindo com o período da paralisação e deverá, quando do término da paralisação, sob pena de ser inabilitada supervenientemente, levar o documento à Comissão nas condições de autenticação do item 03.02, para que seja apensado ao processo de licitação. Caso o processo já tenha sido enviado ao órgão de origem da licitação, deverá a licitante levá-lo a esta instituição para que o mesmo se proceda.



## A - HABILITAÇÃO JURÍDICA

01 - CERTIFICADO DE REGISTRO CADASTRAL (CRC) emitido pela Central de Licitações da Prefeitura de Fortaleza - CLFOR, no seu prazo de vigência, comprovando ser a licitante fornecedora do objeto desta licitação, ou DOCUMENTO EQUIVALENTE, de acordo com o disposto no item 2.1.2 deste edital.

## B - QUALIFICAÇÃO ECONÔMICO-FINANCEIRA

1 - **CERTIDÃO NEGATIVA DE DECRETAÇÃO DE FALÊNCIA, CONCORDATA OU RECUPERAÇÃO JUDICIAL OU EXTRAJUDICIAL** expedida por quem de competência, na sede da pessoa jurídica.

2 - **BALANÇO PATRIMONIAL** e demonstrações contábeis do último exercício social, já exigíveis e apresentados na forma da lei, que comprovem a boa situação financeira da licitante, vedada a sua substituição por balancetes ou balanços provisórios, podendo ser atualizados por índices oficiais quando encerrados há mais de 03 (três) meses da data de apresentação da proposta.

2.1 - Comprovação da boa situação financeira da licitante atestada por documento, assinado por profissional legalmente habilitado junto ao Conselho Regional de Contabilidade da sede ou filial da licitante, demonstrando que a empresa apresenta índice de Liquidez Geral (LG) maior ou igual a 1,0 (um vírgula zero), calculada conforme a fórmula abaixo:

$$LG = \frac{AC+ARLP}{PC+PELP} \geq 1,0$$

Onde:

**AC: Ativo Circulante;**

**ARLP: Ativo Realizável a Longo Prazo;**

**PC: Passivo Circulante;**

**PELP: Passivo Exigível a Longo Prazo.**

2.2 - No caso de sociedade por ações, o balanço deverá ser acompanhado da publicação em jornal oficial, em jornal de grande circulação e do registro na Junta Comercial.

2.3 - No caso das demais sociedades empresárias o balanço deverá ser acompanhado dos termos de abertura e de encerramento do Livro Diário - estes devidamente registrados na Junta Comercial - **constando ainda, no balanço, o número do Livro Diário e das folhas nos quais se acham transcrito ou autenticação da junta comercial**, devendo tanto o balanço quanto os termos serem assinados por contador registrado no Conselho Regional de Contabilidade e pelo titular ou representante legal da empresa.

2.4 - No caso de empresa recém-constituída (há menos de 01 ano), deverá ser apresentado o balanço de abertura acompanhado dos termos de abertura e de encerramento devidamente registrados na Junta Comercial, **constando ainda, no balanço, o número do Livro Diário e das folhas nas quais se acham transcrito ou autenticação da junta comercial**, devendo ser assinado por contador registrado no Conselho Regional de Contabilidade e pelo titular ou representante legal da empresa.

2.5 - No caso de sociedade simples - exceto cooperativa - o balanço patrimonial deverá ser inscrito no Cartório de Registro de Pessoas Jurídicas assinado por contador registrado no Conselho Regional de





EDITAL Nº 2785/2016  
TOMADA DE PREÇOS Nº. 008/2016 - SERVIÇOS  
PROCESSO ADM. Nº P174413/2016

Contabilidade e pelo titular ou representante legal da instituição, atendendo aos índices estabelecidos neste instrumento convocatório.

**03 - PATRIMÔNIO LÍQUIDO MÍNIMO não inferior a 10% (dez por cento) do valor** estimado pela administração, devendo a comprovação ser feita relativamente à data de apresentação da proposta, através do balanço patrimonial.

### **C - REGULARIDADE FISCAL E TRABALHISTA**

A comprovação da regularidade Fiscal e Trabalhista se dará mediante a apresentação dos seguintes documentos:

1 - Prova de inscrição da empresa no Cadastramento Nacional de Pessoa jurídica – CNPJ que esteja dentro do prazo de validade nela atestado.

2 - PROVA DE REGULARIDADE PARA COM AS FAZENDAS FEDERAL, ESTADUAL E MUNICIPAL da sede ou filial da licitante, expedidos pelos órgãos abaixo relacionados e dentro dos seus períodos de validade, devendo os mesmos apresentar igualdade de CNPJ.

a. - CERTIDÃO NEGATIVA DE DÉBITOS RELATIVOS A CRÉDITOS TRIBUTÁRIOS FEDERAIS E À DÍVIDA ATIVA DA UNIÃO, OU EQUIVALENTE, EXPEDIDA PELA PROCURADORIA GERAL DA FAZENDA NACIONAL E RECEITA FEDERAL DO BRASIL;

b. -CERTIDÃO NEGATIVA DE DÉBITOS ESTADUAIS, OU EQUIVALENTE, EXPEDIDA PELA SECRETARIA DA FAZENDA DO ESTADO;

c. -CERTIDÃO NEGATIVA DE DÉBITOS MUNICIPAIS, OU EQUIVALENTE, EXPEDIDA PELA SECRETARIA DE FINANÇAS DO MUNICÍPIO.

3 - CERTIFICADO DE REGULARIDADE DE SITUAÇÃO - CRS, OU EQUIVALENTE, perante o Gestor do Fundo de Garantia por Tempo de Serviço - **FGTS**, da jurisdição da sede ou filial da licitante, devendo o mesmo ter igualdade de CNPJ com os demais documentos apresentados na comprovação da regularidade fiscal.

4 - PROVA DE INEXISTÊNCIA DE DÉBITOS INADIMPLIDOS PERANTE A JUSTIÇA DO TRABALHO - **CNDT**, mediante a apresentação de Certidão Negativa, nos termos do Título VII-A da Consolidação das Leis do Trabalho, aprovada pelo Decreto-Lei nº 5.452, de 1º de maio de 1943, na sede ou filial do licitante devendo a mesma ter igualdade de CNPJ com os demais documentos apresentados na comprovação da regularidade fiscal e trabalhista.

### **D - QUALIFICAÇÃO TÉCNICA**

1. Certificado ou inscrição da licitante no Conselho Regional de Engenharia e Agronomia - CREA - no qual conste o(s) nome(s) de seu(s) responsável (eis) técnico(s), da localidade da sede da proponente.

2. Capacidade Técnico-Profissional Comprovação do licitante de possuir em seu quadro permanente, na data prevista para entrega da proposta, profissional de nível superior ou outro devidamente reconhecido pela entidade competente, detentor de atestado de responsabilidade técnica por execução de obra ou serviço de característica semelhantes aos serviços objeto da licitação.



- **COBERTA (COM MADEIRAMENTO E TELHA CERÂMICA).**

3. Capacidade Técnico-Operacional: Comprovação de aptidão da empresa licitante para o desempenho de atividade pertinente e compatível em características, quantidades e prazos com o objeto desta licitação, que será feita mediante a apresentação de Atestado ou Certidão fornecido por pessoa jurídica de direito público ou privado, acompanhado da respectiva Certidão de Acervo Técnico (CAT), emitido pelo CREA, por execução de obra ou serviço já concluído, de características semelhantes às do objeto deste edital, cujas parcelas mais relevantes são:

- **COBERTA (COM MADEIRAMENTO E TELHA CERÂMICA).**

3.1. No caso de o responsável técnico não constar da relação de responsáveis técnicos junto ao CREA, o acervo do profissional será aceito, desde que ele demonstre ser pertencente ao quadro permanente da empresa através de um dos seguintes documentos:

a) Cópia autenticada da “FICHA OU LIVRO DE REGISTRO DE EMPREGADOS” onde se identifique os campos de admissão e rescisão, juntamente com o Termo de Abertura do livro de registro de empregados, quando se tratar de empregado, comprovando que o profissional detentor do Atestado de Responsabilidade Técnica faz parte do quadro permanente da licitante.

b) Comprovação da participação societária, no caso de sócio, através de cópia do Contrato Social.

c) Poderão ser aceitos para fins da comprovação prevista no subitem 3.1 profissionais com contratos de regime de prestação de serviços. Será exigida para fins de comprovação, declaração do CREA de que o referido profissional é o responsável técnico da empresa. Para fins de controle e fiscalização, será exigido após a respectiva contratação da empresa licitante, as guias de recolhimento dos impostos do mês fiscal que comprove a prestação de Serviço do profissional

3.2. Quando a CERTIDÃO DE ACERVO TÉCNICO emitida pelo CREA não explicitar com clareza os serviços objeto do Acervo Técnico, esta deverá vir acompanhada do seu respectivo Atestado, devidamente registrado e reconhecido pelo CREA.

3.3. Não serão aceitos CERTIDÕES DE ACERVO TÉCNICO ou ATESTADOS de Projeto, Fiscalização, Supervisão, Gerenciamento, Controle Tecnológico ou Assessoria Técnica de Obras.

**4 - Atestado de Visita expedido pela prefeitura de Fortaleza, através da Secretaria Regional VI, conforme Anexo VIII – ATESTADO DE VISITA TÉCNICA** em nome da PROPONENTE, de que esta, através do seu Responsável Técnico, devidamente credenciado e pertencente ao quadro permanente de funcionário da empresa, visitou os locais onde serão executadas as obras, tomando conhecimento de todos os aspectos que possam influir direta ou indiretamente na execução da obra **até o 3º (terceiro) dia útil** imediatamente anterior à data de entrega dos Documentos de Habilitação e Propostas de Preços.

4.1 - Para visita ao local de execução das obras, a PROPONENTE deverá, com antecedência, dirigir-se a Secretaria Regional VI – SR VI, com sede na Rua Padre Pedro de Alencar, 789, Messejana, CEP.



60.840-280, na Coordenadoria de Infraestrutura, das 08:30 às 11:30 e das 13:30 às 16:30 horas, de 2ª a 6ª feira, segundo o contato abaixo:

**MARIA AUXILIADORA BARBOSA BASTOS;**  
**RNP nº 0607627530;**  
**Telefones: 3488-3159 (SR VI) .**

4.2 – Caso a PROPONENTE não queira realizar a visita técnica, deverá apresentar, em substituição ao atestado de visita, **DECLARAÇÃO FORMAL** assinada pelo responsável técnico, sob as penalidades da lei, que tem **PLENO CONHECIMENTO** das condições e peculiaridades inerentes à natureza dos trabalhos, e sobre o local do serviço, assumindo total responsabilidade por esta declaração, ficando impedida, no futuro, de pleitear por força do conhecimento declarado, quaisquer alterações contratuais, de natureza técnica e/ou financeira.

#### **E. CUMPRIMENTO DO DISPOSTO NO INC. XXXIII DO ART.7º DA CONSTITUIÇÃO FEDERAL.**

01 - DECLARAÇÃO DA LICITANTE constando que não mantém relação de trabalho noturno, perigoso ou insalubre com menor de 18 (dezoito) anos e qualquer trabalho com menor de 16 (dezesesseis) anos, salvo na condição de aprendiz a partir de 14 anos, **assinado pelo representante legal da empresa ou preposto devidamente designado (ANEXO X).**

#### **ORIENTAÇÕES SOBRE A FASE DE HABILITAÇÃO**

03.03- Os documentos referentes à regularidade fiscal deverão apresentar igualdade de CNPJ, ressaltando-se aquele em que o próprio órgão emissor declare expressamente no referido documento que é válido para todos os estabelecimentos - sede e filiais - da licitante.

**03.04 - Na forma do que dispõe o art. 42 da Lei Complementar nº 123, de 14.12.2006, a comprovação da regularidade fiscal das microempresas e empresas de pequeno porte somente será exigida para efeito de assinatura do contrato.**

**03.04.01 - Para efeito do disposto no item acima, as ME e EPP, por ocasião de participação neste procedimento licitatório, deverão apresentar toda a documentação exigida para efeito de comprovação de regularidade fiscal, mesmo que esta apresente alguma restrição.**

**03.04.02 - Havendo alguma restrição na comprovação da regularidade fiscal, será assegurado o prazo de 05 (cinco) dias úteis, contado a partir do momento em que o proponente for declarado o vencedor do certame, para regularização da documentação, pagamento ou parcelamento do débito, e emissão de eventuais certidões negativas ou positivas com efeito de certidão negativa.**

**03.04.03 - A não-regularização da documentação, no prazo previsto no item anterior, implicará decadência do direito à contratação, sem prejuízo das sanções previstas no art. 81 da Lei nº 8.666/93, sendo facultado à Administração convocar os licitantes remanescentes, na ordem de classificação, para a assinatura do contrato, ou revogar a licitação.**

03.05 - Caso haja documentos redigidos em idioma estrangeiro, os mesmos somente serão considerados se forem acompanhados da versão em português, firmada por tradutor juramentado.





EDITAL Nº 2785/2016  
TOMADA DE PREÇOS Nº. 008/2016 - SERVIÇOS  
PROCESSO ADM. Nº P174413/2016

FL. | 9

03.06 - Somente serão aceitos os documentos acondicionados no envelope A, não sendo admitido posteriormente, o recebimento pela Comissão de qualquer outro documento, nem permitido à licitante fazer qualquer adendo aos entregues à Comissão.

03.06.01 - Caso haja a inserção de original de documento junto com as cópias autenticadas a Comissão, por força da lei nº 5.553/68, procederá a devolução do mesmo mediante solicitação por escrito, da licitante; ou poderá efetuar a substituição do original por cópia autenticada, quando concluída a fase de habilitação.

03.07 - As certidões de comprovação de regularidade, bem como as de falência e recuperação judicial exigidas neste edital, que não apresentarem expressamente o seu período de validade, deverão ter sido emitidas nos 60 dias anteriores à data marcada para recebimento dos envelopes.

03.08 - A Comissão poderá, também, solicitar originais de documentos já autenticados, para fim de verificação, sendo a licitante obrigada a apresentá-los no prazo máximo de 02 dias contados a partir da solicitação, sob pena de, não o fazendo, ser inabilitada.

03.09 - Caso a solicitação seja feita durante a sessão de habilitação, o caso deverá ser registrado em Ata, nela constando o prazo máximo referido no item acima.

03.10 - A CPL não autenticará cópias de documentos exigidos neste edital.

**03.11 - Serão inabilitadas as licitantes que não atenderem às exigências deste edital referentes à fase de habilitação, bem como apresentarem os documentos defeituosos em seu conteúdo e forma e ainda, serão inabilitadas de forma superveniente as ME ou EPP que não apresentarem a regularização da documentação de Regularidade Fiscal no prazo definido no item 3.4.2.**

03.12 - A inabilitação da licitante importa na preclusão do direito de participar das fases subsequentes.

03.13 - Quando todas as licitantes forem inabilitadas, é facultado à Comissão, mediante autorização expressa do titular da origem da licitação, fixar o prazo de 08 dias úteis, para a apresentação de documentação escoimada das causas que provocaram a inabilitação.

#### **04.00 - DA PROPOSTA DE PREÇOS**

04.01 - A licitante deverá entregar à Comissão, até o horário e dia previstos neste edital, envelope colado, tendo no frontispício os seguintes dizeres:

**À  
CPL DO MUNICÍPIO DE FORTALEZA  
TOMADA DE PREÇOS Nº 008/2016  
ÓRGÃO: SECRETARIA REGIONAL VI – SR VI  
ENVELOPE “B” - PROPOSTA DE PREÇOS  
NOME DA LICITANTE:**

**OBJETO: CONTRATAÇÃO DE EMPRESA ESPECIALIZADA PARA EXECUÇÃO DOS SERVIÇOS DE REFORMA DA UBS MARIA DE LOURDES E COBERTA DOS BOX DO MERCADO DE MESSEJANA, LOCALIZADOS EM ÁREA DE ABRANGÊNCIA DA SECRETARIA REGIONAL VI, TUDO COM FUNDAMENTO NA LEI 8.666/93 E SUAS ALTERAÇÕES POSTERIORES.**



04.01.01 - **O envelope “B” deverá conter os documentos a seguir relacionados, em original, ou em cópia já autenticada por cartório competente**, devendo a cada face de documento reproduzido corresponder uma autenticação, ainda que diversas reproduções sejam feitas na mesma folha, **todos perfeitamente legíveis**.

04.02 - Este envelope deverá conter os seguintes documentos:

04.02.01 - **Proposta de Preços** datilografada ou digitada em 01 (uma) via, em papel timbrado da empresa ou impressa em formulário contínuo, **com clareza, sem emendas, rasuras ou entrelinhas, constando razão social da Licitante, endereço postal completo, CNPJ, e, ainda, datada, rubricada em todas as folhas e assinada (sobre carimbo ou equivalente) pelo titular ou preposto da licitante contendo:**

- a. Especificação do objeto a ser executado, de acordo com o disposto no item 1.1, deste edital;
- b. Preço global do objeto desta licitação expresso em Real, em algarismos e por extenso;
- c. Prazo de execução do objeto, que será de 90 (noventa) dias.
- d. Prazo de validade da proposta não poderá ser inferior a 60 dias, contados a partir da sessão de abertura dos envelopes “B”.

04.02.02 - **Orçamento(s) detalhado(s)** contendo de cada item a especificação do Grupo/ Subgrupo/Serviço, **a quantidade, a unidade, tudo de acordo com o disposto no Anexo II** deste instrumento, bem como o **preço unitário, o preço total do item e do grupo** em algarismo, **e o preço global do objeto**, em algarismo, não sendo admitidos preços unitários superiores aos constantes da planilha orçamentária de cada obra.

04.02.02.01 - No caso de erro na coluna UNIDADE, a Comissão considerará como correta a unidade do item expressa no orçamento do órgão ou entidade licitadora.

04.02.02.02 - O(s) Orçamento(s) deverá(ão) conter, em sua(s) última(s) folha(s), a ASSINATURA e o NOME do profissional competente que os subscrever, por carimbo ou por datilografia ou por outro sistema de impressão, e o número da sua carteira profissional expedida pelo CREA. As demais folhas anteriores deverão conter a sua assinatura ou rubrica.

### **ORIENTAÇÕES SOBRE AS PROPOSTAS DE PREÇOS**

04.03 - Serão desclassificadas as propostas de preços que incidirem no disposto no item 06.06 deste edital.

04.04 - Não serão aceitas propostas de preços nem orçamentos em cópia, mesmo que assinada por quem de direito.

04.05 - Os valores contidos nos orçamentos serão considerados em moeda corrente nacional (Real) mesmo que não contenham o símbolo da moeda (R\$).

04.06 - Os preços constantes do orçamento da licitante deverão conter apenas duas casas decimais após a vírgula, cabendo à licitante proceder ao arredondamento ou desprezar os números após as duas casas decimais dos centavos.



EDITAL Nº 2785/2016  
TOMADA DE PREÇOS Nº. 008/2016 - SERVIÇOS  
PROCESSO ADM. Nº P174413/2016

FL. | 11

04.07 - Independente de declaração expressa, fica subentendido que no valor proposto estão incluídas todas as despesas necessárias à execução da obra, inclusive as relacionadas com:

- a. Materiais, equipamentos e mão-de-obra;
- b. Carga, transporte, descarga e montagem;
- c. Encargos sociais, trabalhistas, previdenciários e outros;
- d. Tributos, taxas e tarifas, emolumentos, licenças, alvarás, multas e/ou quaisquer infrações;
- e. Seguros em geral, bem como encargos decorrentes de fenômenos da natureza, da infortunística e de responsabilidade civil para quaisquer danos e prejuízos causados à Contratante e/ou a terceiros, gerados direta ou indiretamente pela execução das obras e/ou serviços;
- f. Direitos autorais sobre projetos, desenhos e estudos;
- g. Recomposição de vias públicas, jardins, gramados e tudo o mais que a Contratada venha a danificar.
- h. Todo fardamento e equipamento de segurança que serão utilizados na execução dos serviços.

04.08 - O objeto será executado no regime de EMPREITADA POR PREÇO UNITÁRIO.

**04.09 - Na elaboração da proposta, o preço global não poderá ultrapassar o limite máximo constante no orçamento presente nos autos do processo em epígrafe.**

04.10 - Somente serão aceitos os documentos acondicionados no envelope "B" não sendo admitido o recebimento pela Comissão, de qualquer outro documento, nem permitido à licitante fazer qualquer adendo aos entregues à Comissão.

### **05.00 - DOS PROCEDIMENTOS GERAIS**

05.01 - A entrega dos envelopes contendo os documentos de habilitação e as propostas de preços serão feitas até o dia e a hora previstos no preâmbulo deste edital, na sede da CLFOR – Central de Licitações da Prefeitura de Fortaleza.

05.02 - Após a Presidente da Comissão declarar encerrado o prazo para recebimento dos envelopes, não serão aceitos quaisquer outros documentos que não os existentes nos respectivos envelopes, nem será permitido que se faça qualquer adendo ou esclarecimentos sobre os documentos, de forma a alterar o conteúdo original dos mesmos.

05.03 - Em seguida, a Comissão procederá à abertura dos envelopes contendo os documentos referentes à habilitação e fará a conferência destes de acordo com as exigências deste edital, os quais serão rubricados e numerados pela Comissão. Os documentos serão postos à disposição dos representantes das licitantes, para que os examinem e os rubriquem.

05.04 - A Comissão examinará possíveis apontamentos feitos por prepostos das licitantes, manifestando-se sobre o seu acatamento ou não. Em seguida, deliberará sobre os documentos apresentados e, julgando-os satisfatórios ou não, declarará as licitantes habilitadas e/ou inabilitadas, fundamentando sua decisão. O resultado da habilitação poderá ser proferido em outra sessão, a critério da Comissão, cuja data será comunicada às licitantes através de publicação no DOM e jornal de circulação, com a antecedência mínima de 24 horas.

05.05 - Na hipótese de considerar qualquer licitante inabilitada, a Comissão fundamentará a sua decisão. Se presentes os prepostos das licitantes à sessão, a Presidente da Comissão fará diretamente a intimação dos atos relacionados com a habilitação e inabilitação. Caso os representantes não queiram interpor recurso, esta intenção deverá ser consignada em ata, por todos assinada.



EDITAL Nº 2785/2016  
TOMADA DE PREÇOS Nº. 008/2016 - SERVIÇOS  
PROCESSO ADM. Nº P174413/2016

FL. | 12

05.06 - Caso não estejam presentes os prepostos das licitantes, a sessão será suspensa e a intimação dos atos referidos no item anterior será feita através do DOM, iniciando-se no dia útil seguinte à publicação, o prazo de 05 dias úteis para a entrega à Comissão das razões da recorrente, no primeiro dia útil seguinte à publicação.

05.07 - Decorridos os prazos e proferida a decisão sobre os recursos interpostos, a Comissão marcará a data e o horário em que dará prosseguimento ao processo licitatório, cuja comunicação às licitantes será feita com a antecedência mínima de 24 horas da data marcada, através de publicação no DOM e jornal de circulação.

05.08 - Na ausência de qualquer representante de licitante inabilitada, a Comissão manterá em seu poder o envelope "B" - Proposta de Preços, que deverá ser retirado por representante legal da licitante, no prazo de 30 dias da data referida no aviso que marcará a sessão de prosseguimento da licitação.

05.09 - Passado o prazo recursal, e não havendo a retirada do mesmo por parte da licitante inabilitada que não interpôs Recurso Administrativo, este ficará sob o poder da Comissão durante 30 (trinta) dias, sendo, após esse prazo, expurgado.

05.10 - Os envelopes "B" - Proposta de Preços devidamente colados, serão rubricados pela Comissão e pelos representantes das licitantes presentes à sessão, caso esta venha a ser suspensa.

05.11 - Ultrapassada a fase de habilitação dos concorrentes e abertas as propostas, não cabe desclassificá-los por motivo relacionado com a habilitação, salvo em razão de fatos supervenientes ou só conhecidos após o julgamento.

**05.11.01 - Após a fase de habilitação, não cabe desistência de proposta, salvo por motivo justo decorrente de fato superveniente e aceito pela Comissão.**

05.12 - Abertos os envelopes contendo as propostas de preços, os documentos nele contidos serão lidos e rubricados pela Comissão e colocados à disposição das licitantes, para que os examinem e os rubriquem.

05.13 - A Comissão verificará a conformidade das propostas com as exigências do edital, bem como a compatibilidade dos preços apresentados com os apontados no instrumento convocatório.

05.14 - Serão desclassificadas as propostas que não atenderem às exigências deste edital, as com preços superiores aos determinados no edital ou manifestamente inexequíveis, assim considerados aqueles que não venham a ter demonstrado sua viabilidade através de documentação.

05.14.01 - Não haverá desclassificação por motivo relacionado com a habilitação, salvo em razão de fatos supervenientes ou só conhecidos após o julgamento.

**05.14.02 - Será inabilitada por fato superveniente a ME ou EPP que, caso convocada, não promova a sua regularização fiscal no prazo do item 3.4.2, deixando de cumprir com os § 1º e § 2º do art. 43 da LC 123/2006.**

05.15 - Na hipótese de considerar qualquer licitante desclassificada, a Comissão fundamentará a sua decisão; hipótese em que, não desejando interpor recurso, a licitante deverá manifestar a sua intenção, que deverá ser consignada em ata por todos assinada.



EDITAL Nº 2785/2016  
TOMADA DE PREÇOS Nº. 008/2016 - SERVIÇOS  
PROCESSO ADM. Nº P174413/2016

FL. | 13

05.16 - As propostas classificadas serão ordenadas de acordo com a ordem crescente dos preços ofertados.

**05.17 - Em seguida a Presidente da Comissão verificará a existência de microempresas ou empresas de pequeno porte, para o cumprimento do constante na Lei Complementar 123/2006, procedendo como previsto no item 05.18.**

**05.18 - Caso a proposta classificada em 1º lugar não seja ME ou EPP, a Presidente da Comissão procederá de acordo com os itens a seguir:**

**05.18.01 - Fica assegurada, como critério de desempate (Lei Complementar nº 123, de 14.12.2006), preferência de contratação para as ME e EPP.**

**05.18.02 - Entende-se por empate aquelas situações em que as propostas apresentadas pelas ME e EPP sejam iguais ou até 10% (dez por cento) superiores à proposta mais bem classificada, depois de ordenadas as propostas de preços em ordem crescente dos preços ofertados.**

**5.18.3 - Para efeito do disposto no item 5.18.1, ocorrendo empate, a Presidente da Comissão procederá da seguinte forma:**

**a) a microempresa ou empresa de pequeno porte mais bem classificada poderá apresentar proposta de preço inferior àquela considerada vencedora do certame, situação em que será classificada em primeiro lugar e, conseqüentemente, declarada vencedora do certame;**

**b) não ocorrendo à contratação da microempresa ou empresa de pequeno porte na forma da alínea anterior, serão convocadas as remanescentes que porventura se enquadrem na hipótese do item 5.18.2, na ordem classificatória, para o exercício do mesmo direito.**

**05.18.04 - No caso de equivalência dos valores apresentados pela ME e EPP que se encontrem nos intervalos estabelecidos no item 5.18.2, será realizado sorteio entre elas para que se identifique aquela que primeiro poderá apresentar nova proposta de preços, o que deverá ser registrada em ata.**

**05.18.05 - Na hipótese de não contratação nos termos previstos no item acima, o objeto licitado será adjudicado em favor da proposta originalmente vencedora do certame.**

**05.18.06 - Ocorrendo à situação prevista no item 5.18.3, a ME e EPP melhor classificada será convocada para apresentar nova proposta de preços, após a solicitação da Presidente da Comissão, ocasião em que o representante legal da ME e EPP deverá estar presente à sessão e declarar sua nova proposta, sob pena de preclusão de seu direito. Todos os atos deverão constar da ata dos trabalhos.**

05.19 - À Comissão é facultado suspender qualquer sessão mediante motivo devidamente justificado e marcar sua reabertura para outra ocasião, fazendo constar esta decisão na ata dos trabalhos.

05.20 - A Comissão poderá, para analisar os documentos de habilitação, as propostas de preços e outros documentos, solicitar pareceres técnicos e suspender a sessão para realizar diligências a fim de obter melhores subsídios para as suas decisões.





EDITAL Nº 2785/2016  
TOMADA DE PREÇOS Nº. 008/2016 - SERVIÇOS  
PROCESSO ADM. Nº P174413/2016

05.21 - Todos os documentos ficam sob a guarda da CPL, até a conclusão do processo.

05.22 - Todos os procedimentos da Comissão e licitantes durante as sessões serão registrados em ata.

05.23 - No caso de decretação de feriado que coincida com a data designada para entrega dos envelopes "A" e "B" e suas aberturas, esta licitação realizar-se-á no 1º dia útil subsequente, na mesma hora e mesmo local; podendo, no entanto, a Comissão definir outra data, horário e até local, fazendo a publicação e divulgação na mesma forma do início.

### **06.00 - DO JULGAMENTO DAS PROPOSTAS**

06.01 - No julgamento das propostas, a Comissão levará em consideração o tipo de licitação que é **MENOR PREÇO**.

06.02 - Será considerada vencedora a proposta que apresentar o **MENOR PREÇO GLOBAL E ATENDER ÀS EXIGÊNCIAS DESTE EDITAL**.

06.03. - No caso de igualdade entre 02 (duas) ou mais propostas, como critério de desempate será feito sorteio classificatório em ato público, na presença das licitantes, **observado a LC 123/06**.

**06.04 - No caso de divergências entre as colunas discriminação dos serviços, unidades e quantidades constantes dos orçamentos apresentados pelos licitantes e aqueles constantes do orçamento da REGIONAL VI, prevalecerão as discriminações dos serviços, unidades e quantidades do referido orçamento, sujeitando-se o licitante a executar os serviços de acordo com as especificações e detalhamento constantes do instrumento convocatório, devendo a comissão proceder o registro em ata das referidas correções.**

06.04.01 - No caso de divergências de valores resultantes da multiplicação entre as quantidades ofertadas e preços unitários, a Comissão procederá à correção, e considerará o novo valor obtido. Esse valor obtido acarretará a desclassificação da proposta, caso o novo valor global desta, ultrapasse a 0,1% do valor global anterior.

06.04.02. Na análise das propostas, havendo divergência entre o valor numérico e por extenso, a comissão considerará o valor por extenso como correto e desprezará o valor numérico para tanto.

06.05 - Não serão levadas em consideração, vantagens não previstas neste edital nem ofertas sobre as propostas de outras licitantes.

06.06 - Serão desclassificadas as propostas que:

a. apresentarem preços superiores ao constante no Orçamento;

b. apresentarem preços inferiores a 70% (setenta por cento) do menor dos seguintes valores:

1. Média aritmética dos valores das propostas superiores a 50% (cinquenta por cento) do valor orçado pela Administração; ou
2. Valor orçado pela administração;



EDITAL Nº 2785/2016  
TOMADA DE PREÇOS Nº. 008/2016 - SERVIÇOS  
PROCESSO ADM. Nº P174413/2016

FL. | 15

c. não atenderem às exigências deste edital;

d. apresentarem erros de valores resultantes da multiplicação entre as quantidades e os preços unitários, desde que incorram no disposto na redação final do item 06.04.01 deste edital.

06.07 - Quando todas as propostas forem desclassificadas, a Comissão poderá, mediante autorização expressa do titular da origem da licitação, fixar às licitantes o prazo de 08 dias úteis para a apresentação de outras propostas escoimadas exclusivamente, das causas que ensejaram a desclassificação.

06.08 - As propostas classificadas serão dispostas na ordem crescente dos preços globais ofertados.

06.09 - O resultado da licitação será divulgado através de sessão pública ou de publicação no DOM.

### **07.00 - DA HOMOLOGAÇÃO E DA ADJUDICAÇÃO**

07.01 - A homologação e a adjudicação desta licitação em favor da licitante cuja proposta de preços seja classificada em primeiro lugar, são da competência do titular da origem desta licitação.

07.02 - O titular da origem desta licitação se reserva o direito de não homologar ou revogar o presente processo, por razões de interesse público decorrente de fato superveniente devidamente comprovado e mediante fundamentação escrita.

### **08.00 - DO CONTRATO**

08.01 - O Município de Fortaleza com a interveniência da Secretaria Regional VI, assinará contrato com a vencedora desta licitação, no prazo máximo de 05 dias corridos contados da data da convocação expedida por esse órgão, sob pena de decair do direito à contratação, podendo ser prorrogada somente uma vez, quando solicitado pela parte, desde que ocorra motivo justificado e aceito pelo Contratante.

08.02 - A recusa injustificada da vencedora em assinar o Contrato, aceitar ou retirar o instrumento equivalente dentro do prazo estabelecido pelo órgão Contratante, caracteriza o descumprimento total da obrigação assumida, sujeitando-a a multa de 10% sobre o valor total do Contrato.

08.03 - O disposto no item acima não se aplica às licitantes convocadas nos termos do art. 64, §2º da Lei 8.666/93, que não aceitarem a contratação nas mesmas condições propostas pelo primeiro adjudicatário, inclusive quanto ao prazo e preço.

#### **08.04 - PARA A ASSINATURA DO CONTRATO, A LICITANTE VENCEDORA SE OBRIGA A:**

- a. Prestar garantia contratual em uma das modalidades especificadas no art. 56 da Lei 8.666/93 e minuta contratual, anexo deste edital;
- b. Entregar ao órgão ou entidade licitadora original ou cópia autenticada por cartório competente dos seguintes documentos:
  - Cópia autenticas do Contrato social e Aditivos, devidamente homologadas pelo órgão competente;
  - Cópias autenticadas da prova de regularidade com a Fazenda Federal, Estadual e Municipal, no prazo de validade;



EDITAL Nº 2785/2016  
TOMADA DE PREÇOS Nº. 008/2016 - SERVIÇOS  
PROCESSO ADM. Nº P174413/2016

FL. | 16

- CERTIDÃO NEGATIVA DE DÉBITOS RELATIVOS A CRÉDITOS TRIBUTÁRIOS FEDERAIS E À DÍVIDA ATIVA DA UNIÃO.
- Cópia autenticada do Certificado de Regularidade de Situação - CRS do FGTS da jurisdição da sede ou filial da Contratada, devendo o mesmo ter igualdade de CNPJ com os demais documentos apresentados;
- Prova de inexistência de débitos inadimplidos perante a Justiça do Trabalho, mediante a apresentação de Certidão Negativa, nos termos do Título VII-A da Consolidação das Leis do Trabalho, aprovada pelo Decreto-Lei nº 5.452, de 1º de maio de 1943.

08.05 - A execução do contrato deverá ser acompanhada e fiscalizada por representantes do órgão ou entidade licitadora especialmente designados.

08.05.01 - O representante do órgão ou entidade licitadora anotará em registro próprio todas as ocorrências relacionadas com a execução do contrato, determinando o que for necessário à regularização das faltas ou defeitos observados.

08.05.02 - As decisões e providências que ultrapassarem a competência do representante deverão ser solicitadas a seus superiores em tempo hábil para a adoção das medidas convenientes.

**08.05.03 - Será fornecido pela Secretaria Regional VI o Atestado de Vistoria, referente à execução do serviço.**

08.06 - A Contratada deverá manter preposto aceito pelo órgão ou entidade licitadora, no local de execução do objeto, para representá-lo na execução do contrato. A Contratada se obriga, ainda, a manter naquele local seus responsáveis, durante todo o prazo de execução do objeto até o seu recebimento definitivo pelo órgão ou entidade licitadora.

08.06.01 - Todos os profissionais da Contratada designados como responsáveis serão detentores dos Atestados de Responsabilidade Técnica apresentados na fase de habilitação; e somente com autorização do órgão ou entidade licitadora, poderão os mesmos ser substituídos por outros portadores de ART igual ou superior.

08.07 - A Contratada é obrigada a reparar, corrigir, remover, reconstruir ou substituir, às suas expensas, no total ou em parte, o objeto do Contrato em que se verificarem vícios, defeitos ou incorreções resultantes da execução ou de materiais empregados; bem como se obriga a efetuar, caso solicitado pelo órgão ou entidade licitadora, os testes previstos nas normas da ABNT, para definir as características técnicas de qualquer equipamento, material ou serviço a ser executado.

08.08 - A Contratada é responsável pelos danos causados diretamente ao órgão ou entidade licitadora ou a terceiros, decorrentes de sua culpa ou dolo na execução do Contrato, não excluindo ou reduzindo essa responsabilidade a fiscalização ou o acompanhamento pelo órgão ou entidade licitadora.

08.09 - A Contratada é responsável pelos encargos trabalhistas, previdenciários, fiscais e comerciais resultantes da execução do Contrato.

**08.10 - O prazo de vigência será de 12 (doze) meses contados da assinatura do contrato e o prazo de execução será de 90 (noventa) dias, a partir da assinatura do contrato, admitindo prorrogações, nos termos do que dispõe a lei federal nº 8.666/93.**



EDITAL Nº 2785/2016  
TOMADA DE PREÇOS Nº. 008/2016 - SERVIÇOS  
PROCESSO ADM. Nº P174413/2016

FL. | 17

08.11.01 - O prazo para o início da execução do objeto fica fixado em 03 dias úteis contados a partir do recebimento da Ordem de Serviço, a qual deverá ser emitida em até 10 dias da data da publicação do Contrato, podendo ser antecipado a critério da administração.

08.11 - O prazo para a execução do objeto é o definido neste edital, e as etapas obedecerão o cronograma físico-financeiro definido pelo órgão ou entidade licitadora, que é parte integrante deste edital.

08.11.01 - Os prazos de início da etapa de execução, de conclusão e de entrega admitem prorrogação, mantidas as demais cláusulas do Contrato e assegurada a manutenção de seu equilíbrio econômico-financeiro, desde que ocorra algum dos seguintes motivos, devidamente autuado em processo:

- a. Alteração do projeto ou especificações pelo órgão ou entidade licitadora;
- b. Superveniência de fato excepcional ou imprevisível, estranho à vontade das partes, que altere fundamentalmente as condições de execução do Contrato;
- c. Interrupção da execução do Contrato ou diminuição do ritmo de trabalho por ordem e no interesse do órgão ou entidade licitadora;
- d. Aumento das quantidades inicialmente previstas no Contrato, nos limites estabelecidos no item 9.4 deste edital;
- e. Impedimento de execução do Contrato por fato ou ato de terceiro, reconhecido pelo órgão ou entidade licitadora em documento contemporâneo à sua ocorrência;
- f. Omissão ou atraso de providências a cargo do órgão ou entidade licitadora inclusive quanto aos pagamentos previstos de que resulte, diretamente, impedimento ou retardamento na execução do Contrato, sem prejuízo das sanções legais aplicáveis aos responsáveis.

08.12 - A prorrogação de prazo deverá ser justificada por escrito e previamente autorizada pelo titular do órgão ou entidade licitadora.

08.13 - Ocorrerá a rescisão do Contrato, independentemente de interpelação judicial ou extrajudicial e sem que caiba à Contratada direito à indenização de qualquer natureza, ocorrendo qualquer dos casos constantes da Cláusula Décima Sexta da Minuta de Contrato:

08.14 - A Contratada, pelo prazo de 90 dias após a execução dos serviços, será responsável por sua falta ou reparação, desde que a fiscalização do órgão ou entidade licitadora comprove que danos ocorridos tenham resultado de execução imperfeita ou inadequada às especificações de origem.

08.15 - É facultado ao órgão ou entidade licitadora, quando o convocado não assinar o termo do Contrato no prazo e nas condições estabelecidas neste edital, convocar as licitantes remanescentes, na ordem de classificação, para fazê-lo em igual prazo e nas mesmas condições propostas pelo primeiro classificado, inclusive quanto aos preços atualizados, de conformidade com este edital, ou revogar esta licitação.

08.16 - Não haverá reajuste de preços, exceto na hipótese de contrato cujo prazo de execução ultrapasse 365 dias contados a partir da data de apresentação da proposta de preços da Contratada, obedecendo à legislação federal em vigor e aplicando a fórmula mencionada na Minuta de Contrato.

08.17 - Durante a execução dos serviços, as ligações provisórias que se fizerem necessárias, bem como a obtenção de licenças e alvarás, correrão por conta exclusiva da Contratada.



### **09.00 - DOS ACRÉSCIMOS E / OU SUPRESSÕES AO CONTRATO**

09.01 - O titular do órgão ou entidade licitadora reserva-se o direito de, a qualquer tempo, introduzir modificações ou alterações no projeto, plantas e especificações.

09.02 - Caso as alterações ou modificações impliquem aumento ou diminuição dos serviços que tenham preços unitários cotados na proposta, o valor respectivo, para efeito de pagamento ou abatimento, será apurado com base nas cotações apresentadas no orçamento.

09.03 - Caso as alterações e/ ou modificações não tenham no orçamento da licitante os itens correspondentes com os seus respectivos preços unitários, serão utilizados os preços unitários constantes da tabela de preços utilizada pelo órgão ou entidade licitadora.

09.04 - Ao órgão ou entidade licitadora caberá o direito de promover acréscimos ou supressões nas obras ou serviços, que se fizerem necessários, nos termos do art. 65, parágrafo 1º, da Lei nº 8.666/93.

09.05 - Nenhum acréscimo ou supressão poderá exceder os limites estabelecidos na Lei nº 8.666/93; salvo o caso de supressão, quando houver acordo celebrado entre os contratantes.

09.06 - Caso haja acréscimo ou diminuição no volume dos serviços, este será objeto de Termo Aditivo ao Contrato, após o que será efetuado o pagamento, calculado nos termos do item 09.02 e 09.03.

### **10.00 - DOS PAGAMENTOS**

10.01 - Os pagamentos serão efetuados pela SEFIN com a entrega dos seguintes documentos, que serão retidos pela Contratante.

- a. Nota fiscal/ fatura emitida com base no certificado de medições;
- b. Cópia de folha de pagamento referente exclusivamente aos segurados prestadores de mão de obra de que trata a nota fiscal /fatura, ou folha de pagamento normal com indicações desses segurados;
- c. Cópia autenticada da guia de recolhimento das contribuições incidentes sobre a remuneração dos segurados, de que trata a letra "b" acima devidamente quitada por instituição bancária;
- d. C.M.C. – Matrícula CEI;
- e. Cópias autenticadas da prova de regularidade com as Fazendas Federal, Estadual e Municipal, com prazo de validade;
- f. CERTIDÃO NEGATIVA DE DÉBITOS RELATIVOS A CRÉDITOS TRIBUTÁRIOS FEDERAIS E À DÍVIDA ATIVA DA UNIÃO;
- g. Cópia autenticada do Certificado de Regularidade de Situação - CRS do FGTS da jurisdição da sede ou filial da Contratada, devendo o mesmo ter igualdade de CNPJ com os demais documentos apresentados;
- h. Prova de inexistência de débitos inadimplidos perante a Justiça do Trabalho, mediante a apresentação de Certidão Negativa, nos termos do Título VII-A da Consolidação das Leis do Trabalho, aprovada pelo Decreto-Lei nº 5.452, de 1º de maio de 1943.

10.02 - Os pagamentos serão feitos em parcelas mensais, no último dia útil do mês subsequente ao da realização dos serviços, com base nos certificados de medições realizados, após as conferências e autorizações, segundo as exigências administrativas em vigor. Se tais medições forem inferiores às





EDITAL Nº 2785/2016  
TOMADA DE PREÇOS Nº. 008/2016 - SERVIÇOS  
PROCESSO ADM. Nº P174413/2016

FL. | 19

previsões do cronograma físico-financeiro, o órgão ou entidade licitadora pagará somente os valores das medições efetivamente conferidas.

10.03 - O primeiro pagamento só será feito após a apresentação ao órgão ou entidade licitadora da documentação referente a licenças, seguros, alvarás e matrícula da obra no CREA.

10.04 - A Contratante, no ato de cada pagamento, fará a retenção do Imposto Sobre Serviços incidente sobre o valor da Nota Fiscal / Fatura, responsabilizando-se pelo recolhimento à SEFIN dos valores efetivamente retidos.

10.05 - Para o pagamento dos serviços executados em cada etapa, a Contratada deverá entregar ao órgão ou entidade licitadora, até o dia 15 de cada mês, todos os documentos exigidos no item 10.1 deste edital. Caso o dia 15 não seja dia de expediente no Município, essa data passará para o dia seguinte de expediente.

10.06 - Só caberá pagamento por serviços acrescidos ou realizados antecipadamente quando previamente autorizados ou determinados por escrito pelo titular do órgão ou entidade licitadora.

10.07 - A despesa decorrente desta licitação correrá à conta das dotações consignadas aos:

**Projeto Atividade: 45.101.15.451.0006.1604.0004**

**Elemento de Despesa: 44.90.51**

**Fontes de Recurso: 0101**

**NAD nº 7679**

### **11.00 - DAS MULTAS**

11.01 - O órgão ou entidade licitadora poderá aplicar as seguintes multas:

- a. 0,05% sobre o valor da etapa, por dia que esta exceder o prazo de entrega previsto no cronograma físico-financeiro, salvo quanto ao último prazo parcial, cuja multa será compreendida na penalidade por inobservância do prazo global;
- b. 0,1% sobre o valor global do Contrato, por dia que exceder ao prazo contratual;
- c. 20% do valor total do Contrato, na hipótese de rescisão do Contrato por culpa da Contratada, sem prejuízos de outras penalidades previstas em lei;
- d. 0,0001% do valor global do Contrato, por cada dia que cada equipamento deixar de ser utilizado na obra;
- e. 3% sobre o valor global do Contrato, por descumprimento às recomendações estabelecidas neste edital ou no Contrato, conforme o caso;
- f. 10% do valor global do Contrato, se a Contratada transferir a execução dos serviços a terceiros, no todo ou em parte, sem prévia autorização escrita do titular do órgão ou entidade licitadora;
- g. 5% sobre o valor do Contrato, se a Contratada deixar de atender às recomendações de ordem técnica emitidas pelo órgão ou entidade licitadora.

11.02 - Da aplicação de multa será a Contratada notificada pelo órgão ou entidade licitadora, tendo, a partir da notificação, o prazo de 10 dias para recolher a importância correspondente na SEFIN. O pagamento dos serviços não será efetuado à Contratada se esta deixar de recolher multa que lhe for imposta.



EDITAL Nº 2785/2016  
TOMADA DE PREÇOS Nº. 008/2016 - SERVIÇOS  
PROCESSO ADM. Nº P174413/2016

FL. | 20

11.03 - A multa aplicada por descumprimento do prazo global será deduzida do pagamento da última parcela e as multas por infrações de prazos parciais serão deduzidas, de imediato, dos valores das prestações a que correspondam.

11.04 - Os valores resultantes das multas aplicadas por descumprimento de prazos parciais serão devolvidos por ocasião do recebimento definitivo dos serviços, se a Contratada, recuperando os atrasos verificados em fases anteriores do Cronograma Físico-Financeiro, entregar os serviços dentro do prazo global estabelecido.

11.05 - Todas as multas serão cobradas cumulativamente e independentemente.

### **12.00 - DOS RECURSOS**

12.01 - Das decisões proferidas pela CPL, caberá recurso nos casos de:

- a. Habilitação e /ou Inabilitação;
- b. Julgamento das propostas.

12.02 - A intenção de interpor recurso contra a decisão da Comissão, de habilitar e/ou inabilitar, classificar e/ou desclassificar, deverá constar em Ata, se presente à sessão, representante da licitante.

12.03 - Havendo recurso referente à fase de habilitação, os envelopes contendo as propostas de todas as licitantes, inclusive o da Recorrente ficarão em poder da Comissão até o julgamento do recurso interposto. Apreciado o recurso, e mantida a inabilitação, o envelope "B" deverá ser retirado por representante legal, no prazo de 30 dias contados a partir da data do aviso de prosseguimento da licitação. Após este prazo, caso não seja retirado, o envelope será expurgado.

12.04 - Em caso de ausência do representante legal da licitante à sessão, esta será suspensa para que se proceda à publicação no DOM, de sua inabilitação ou desclassificação.

12.05 - Os recursos deverão ser protocolados na CPL, no devido prazo legal, não sendo conhecidos os interpostos fora deste prazo, sendo este de 03 (três) dias.

12.06 - Os recursos deverão ser dirigidos ao titular do órgão ou entidade da qual se origina esta licitação, e interpostos mediante petição datilografada e assinada por quem de direito, contendo as razões de fato e de direito com as quais impugna a decisão adversa.

### **13. GARANTIA CONTRATUAL**

13.01 - Após a homologação do objeto do certame e até a data da contratação, o licitante vencedor deverá prestar garantia contratual correspondente a 5% (cinco por cento) sobre o valor do contrato, em conformidade com o disposto no art. 56, da Lei Federal nº8.666/1993.

13.02 - Na garantia deverá estar expresso prazo de validade superior a 90 (noventa) dias do prazo contratual.

13.03 - A garantia prestada será restituída e/ou liberada após o cumprimento integral de todas as obrigações contratuais e, quando em dinheiro, será atualizada monetariamente, conforme dispõe o §4º, do art.56 da Lei Federal nº 8.666/1993.



EDITAL Nº 2785/2016  
TOMADA DE PREÇOS Nº. 008/2016 - SERVIÇOS  
PROCESSO ADM. Nº P174413/2016

FL. | 21

13.04 - A não prestação de garantia equivale à recusa injustificada para a contratação, caracterizando descumprimento total da obrigação assumida, ficando o licitante sujeito às penalidades legalmente estabelecidas, inclusive multa.

13.05 - Na ocorrência de acréscimo contratual de valor, deverá ser prestada garantia proporcional ao valor acrescido, nas mesmas condições estabelecidas no subitem 13.1 deste edital.

#### **14.00 - DAS PENALIDADES E DAS SANÇÕES**

14.01 - A recusa injustificada do licitante vencedor em efetivar a contratação, aceitar ou retirar o instrumento equivalente, no prazo de 10 dias contados da data do recebimento da notificação, equivale ao descumprimento total do Contrato, caso em que sujeitar-se-á ao pagamento de indenização por perdas e danos, apurada em função do valor global do Contrato a ser firmado incluída nesta a diferença a maior que o órgão ou entidade da qual se origina esta licitação será obrigado a desembolsar para obter a prestação, sem prejuízo da multa de 10% incidente sobre o valor a ser indenizado.

14.02 - A demora injustificada na execução da prestação contratual acarretará, de plano, a incidência da multa moratória à base de 0,33%, cumulativamente, incidente sobre o valor da prestação vencida, por cada dia de atraso.

14.03 - No caso de inadimplemento da prestação contratual, seja total ou parcial, além da multa estabelecida neste edital, o Contrato poderá ser rescindido, sujeitando-se, ainda, o contratado, após o devido processo legal, às seguintes penalidades:

- I. Advertência;
- II. Multa, cumulativa com as demais sanções;
- III. Suspensão temporária para participar em licitação e impedimento de contratar com o órgão ou entidade da qual se origina esta licitação, por prazo não superior a 02 (dois) anos;
- IV. Declaração de Inidoneidade.

14.03.01 - A competência para imposição das sanções previstas no item anterior, será do representante legal do Contratante.

14.03.02 - A inidoneidade será declarada pelo titular do órgão ou entidade da qual se origina esta licitação, nos casos previstos no item seguinte.

14.04 - As sanções de suspensão ou de declaração de inidoneidade para licitar ou contratar com o órgão ou entidade da qual se origina esta licitação, poderão ser aplicadas ao contratado que, em razão de Contratos firmados com qualquer órgão da Administração Pública Federal, Estadual ou Municipal:

- I. Tenham sofrido condenação definitiva por praticarem, por meios dolosos, fraude fiscal no recolhimento de quaisquer tributos;
- II. Tenham praticado atos ilícitos visando a frustrar os objetivos da licitação;
- III. Demonstrem não possuir idoneidade para contratar com a Administração Pública em virtude de atos ilícitos praticados.

14.05 - A reabilitação do contratado só poderá ser promovida, mediante requerimento, após decorrido o prazo de 02 (dois) anos da aplicação da sanção, e desde que indenize o Município pelo efetivo prejuízo



EDITAL Nº 2785/2016  
TOMADA DE PREÇOS Nº. 008/2016 - SERVIÇOS  
PROCESSO ADM. Nº P174413/2016

FL. | 22

causado ao Erário Público quando a conduta faltosa, relativamente ao presente ao presente certame, repercutir, prejudicialmente, no âmbito da Administração Pública Municipal.

14.06 - As sanções previstas nos itens antecedentes serão aplicadas pelas autoridades competentes, assegurados ao contratado ou ao adjudicatário, o contraditório e ampla defesa, nos seguintes prazos e condições:

- a. 05 dias úteis nos casos de advertência e de suspensão;
- b. 10 dias úteis da abertura de vista do processo, no caso de declaração de inidoneidade para licitar com o Município de Fortaleza.

### **15.00 - DAS DISPOSIÇÕES FINAIS**

15.01 - Independentemente de declaração expressa, a apresentação da proposta implica na aceitação plena e total das condições e exigências deste edital na veracidade e autenticidade das informações constantes nos documentos apresentados, e ainda, a inexistência de fato impeditivo à participação da empresa bem como de que deverá declará-los quando ocorridos durante o certame.

15.02 - Na contagem dos prazos estabelecidos neste edital, excluir-se-á o dia do início e incluir-se-á o do vencimento, e considerar-se-ão os dias consecutivos, exceto quando for explicitamente disposto em contrário. Só se iniciam e vencem os prazos referidos em dia de expediente na CLFOR.

15.03 - No interesse da Administração Municipal e sem que caiba às licitantes qualquer tipo de indenização, fica assegurado à autoridade competente:

- Alterar as condições, a qualquer tempo, no todo ou em parte, do presente edital, dando ciência aos interessados na forma da legislação vigente;

- Anular ou revogar, no todo ou em parte, a presente licitação, a qualquer tempo, disto dando ciência aos interessados mediante publicação no DOM.

15.04 - Este edital e seus elementos constitutivos poderão ser obtidos na CLFOR, no horário de 8:00 às 16:30.

15.05 - Este edital também poderá ser lido no site: [www.fortaleza.ce.gov.br](http://www.fortaleza.ce.gov.br) / [compras.fortaleza.ce.gov.br](http://compras.fortaleza.ce.gov.br)

15.05.01 - Quaisquer esclarecimentos serão prestados pela Comissão, durante o expediente normal em sua sede.

15.05 - Os anexos poderão ser adquiridos na CLFOR, na Rua do Rosário, nº 77, Centro, Edifício Comandante Vital Rolim, Sobreloja e Terraço – Fortaleza/CE, de segunda a sexta-feira, nos horários de 08:30 às 12:00 e de 13:00 às 16:30, mediante a apresentação um CD ROM ou PENDRIVE para reprodução dos arquivos.

15.06 - A licitante poderá fazer verificações no local de realização da obra e de todos os elementos constitutivos deste edital, devendo, se for o caso, comunicar ao órgão ou entidade licitadora, através da CLFOR, por escrito, as discrepâncias, omissões ou erros relacionados com a parte técnica dos serviços a serem executados.



EDITAL Nº 2785/2016  
TOMADA DE PREÇOS Nº. 008/2016 - SERVIÇOS  
PROCESSO ADM. Nº P174413/2016

FL. | 23

15.07 - Os pedidos de informação sobre aspectos técnicos do edital deverão ser enviados até 02(dois) dias úteis contados do dia previsto para o recebimento dos envelopes.

15.08 - Toda e qualquer manifestação relativa a esta licitação, tais como pedidos de esclarecimento, impugnações e recursos contra atos exarados no transcorrer desta licitação, somente serão conhecidos e apreciados pela Administração se, e somente se, tempestivamente protocolados na sede da Comissão, no endereço constante no preâmbulo deste edital.

15.09 - A apresentação, por parte dos licitantes, de DECLARAÇÃO FALSA relativa ao cumprimento dos requisitos de habilitação, aos impedimentos de participação ou ao enquadramento como microempresa ou empresa de pequeno porte sujeitará o licitante às sanções previstas neste Edital, e art.37 da Lei Complementar nº123/2006, independentemente da adoção de providências quanto à responsabilização penal, com fundamento no art.90 da Lei nº 8.666/93 e art.299 do Código Penal Brasileiro.

15.10 - Serão consideradas como não apresentadas as declarações, não assinadas pelo representante legal da empresa ou seu procurador, considerando-se, diante da ausência de assinatura, desclassificada a proposta ou inabilitada a empresa, conforme a fase em que a Declaração deva ser apresentada.

15.11 - Fica eleito o foro de Fortaleza - CE, para dirimir qualquer dúvida no procedimento desta licitação.

Fortaleza – CE, .....de ..... de 2016.

Renato César Pereira Lima  
**SECRETÁRIO DA REGIONAL VI**

**APROVAÇÃO EXPRESSA DA ASSESSORIA JURÍDICA DA REGIONAL VI**





## ANEXO I

### PROJETO BÁSICO

**OBRA:** Reforma da UBS Maria de Lourdes e Coberta dos Box do Mercado de Messejana.

**LOCAL:** Jurisdição da Secretaria Regional VI

#### 01 – OBJETO

A SER VI (Secretária Regional VI), apresenta o Projeto Básico para a **REFORMA DA UBS MARIA DE LOURDES E COBERTA DOS BOX DO MERCADO DE MESSEJANA**, em bairros diversos na área da SER -VI.

#### 02 – SITUAÇÃO ATUAL

Incremento populacional com a implantação de vários núcleos residenciais, com o conseqüente surgimento de inúmeras demandas por serviços públicos, dentre os quais reformas e manutenção dos prédios públicos.

#### 03 – SOLUÇÃO PROPOSTA

Faz-se necessário á realização de procedimento licitatório, fundamentado nas disposições contidas na Lei Nº. 8.666 de 21.06.93, publicada no DOU de 22.06.93, e com as suas modificações posteriores, objetivando a seleção de empresa para a execução do objeto mencionando no item 01 deste Projeto Básico. O presente projeto tem como fim atender a esta população, dotando sua área de um eficiente sistema de lazer.

#### 04 – A MODALIDADE DA LICITAÇÃO

A modalidade da licitação será **TOMADA DE PREÇO**, em função do valor máximo estimado da contratação, e fundamentada no Inciso I do Art. 23 da Lei Nº 8.666 de 21.06.93.

#### 05 – REGIME DE EXECUÇÃO DA OBRA

O objeto desta contratação será executado em regime de Empreitada por Preço Unitário, por tratar-se da execução da obra por preço certo de unidades determinadas.

#### 06 – PRAZO DE EXECUÇÃO DA OBRA

O prazo de execução da obra será de 90(noventa) dias.

#### 07 – COMPONENTES DO INSTRUMENTO CONVOCATÓRIO

- Projeto Básico;
- Orçamento detalhado contendo de cada item a especificação do Grupo/Subgrupo/Serviço, a quantidade, a unidade, bem como preço unitário, o preço total do item e do grupo em algarismo, e o preço global máximo da obra;



EDITAL Nº 2785/2016  
TOMADA DE PREÇOS Nº. 008/2016 - SERVIÇOS  
PROCESSO ADM. Nº P174413/2016

FL. | 25

- Cronograma Físico – Financeiro, onde estão delineados os prazos de execução das etapas e serviços e os valores correspondentes a serem pagos pela **SER VI**;
- Especificações Complementares ou Memorial Descritivo, contendo o detalhamento dos serviços a serem executados, inclusive os materiais que serão utilizados;
- Projetos;
- CD.

**08 – PARCELAS DE MAIOR RELEVÂNCIA PARA EXECUÇÃO DA OBRA**

- Coberta (com madeiramento e telha cerâmica).

**09 – VALOR GLOBAL MÁXIMO DA OBRA**

**R\$ 475.420,00(Quatrocentos e setenta e cinco mil quatrocentos e vinte reais).**



EDITAL Nº 2785/2016  
 TOMADA DE PREÇOS Nº. 008/2016 - SERVIÇOS  
 PROCESSO ADM. Nº P174413/2016

FL. | 26

**ANEXO II****ORÇAMENTO ESTIMADO EM PLANILHA DE QUANTITATIVOS E PREÇO GLOBAL**SECRETARIA SR-VI  
COORDENADORIA DE INFRA-ESTRUTURA

 Prefeitura de  
**Fortaleza**  
 Secretaria Regional VI

OBRA: COBERTA DOS BOX (65,67,58,59,60,61,63)

LOCAL: MERCADO DE MESSEJANA

END: RUA DR. PERGENTINO MAIA/JOAQUIM FELICIANO/CORONEL FRANCISCO PEREIRA

AREA:

PRAZO:

GRUPO		DESCRIÇÃO SERVIÇO	UNID	QUANT	VR UNIT	VR SERV
SG	ITEM					
001		<b>GRUPO: SERVIÇOS PRELIMINARES</b>				
001		<b>SubGrupo :CONSTRUÇÃO DO CANTEIRO DA OBRA</b>				
0003		ANDAIME METÁLICO DE ENCAIXE P/ FACHADAS - LOCAÇÃO MENSAL	UNID	50,00	4,36	218,00
0019		PLACA DA OBRA PADRÃO PREFEITURA	M²	6,00	107,18	643,08
		<b>TOTAL(SUB-GRUPO)</b>				<b>861,08</b>
004		<b>SubGrupo: DEMOLIÇÕES, RETIRADAS E REPOSIÇÕES</b>				
0013		DEMOLIÇÃO DE LAJES PRÉ MOLDADAS	M²	50,00	12,76	638,00
0055		RETIRADA DE CALHA DE ZINCO	M²	53,00	1,17	62,01
0064		RETIRADA DE ESTRUTURA DE MADEIRA P/ TELHA CERÂMICA	M²	325,00	9,34	3.035,50
0095		RETIRADA DE TELHA CERÂMICA EM COBERTURA	M²	325,00	4,49	1.459,25
		<b>TOTAL(SUB-GRUPO)</b>				<b>5.194,76</b>
007		<b>SubGrupo: TAXAS E EMOLUMENTOS</b>				
0041		REGISTRO NO CREA - SUPERIOR A R\$ 15.000,00 (QUIZE MIL)- NO VALOR DO CONTRATO.	UNID	1,00	167,68	167,68
		<b>TOTAL(SUB-GRUPO)</b>				<b>167,68</b>
		<b>TOTAL DO GRUPO</b>				<b>6.223,52</b>
002		<b>GRUPO: MOVIMENTO DE TERRA</b>				
004		<b>SubGrupo:CARGA,TRANSPORTE E DESCARGA DE MATERIAL</b>				
0004		CARGA MANUAL DE ENTULHO EM CAMINHÃO BASCULANTE	M³	80,00	12,63	1.010,40
0014		TRANSPORTE DE MATERIAL EXCETO ROCHA EM CAMINHÃO BASCULANTE 12M3, DMT = 12KM	M³	80,00	18,20	1.456,00
		<b>TOTAL(SUB-GRUPO)</b>				<b>2.466,40</b>
		<b>TOTAL GRUPO</b>				<b>2.466,40</b>
003		<b>Grupo: SERVIÇOS AUXILIARES</b>				
001		<b>SubGrupo: LASTROS</b>				
0003		LASTRO DE CONCRETO ESP. = 6 CM	M²	40,00	31,76	1.270,40
		<b>TOTAL(SUB-GRUPO)</b>				<b>1.270,40</b>
		<b>TOTAL GRUPO</b>				<b>1.270,40</b>
006		<b>Grupo: FUNDAÇÕES E ESTRUTURAS</b>				
005		<b>SubGrupo: CONCRETO</b>				
0002		CINTA AÉREA 10 X 15CM (COMPLETAMENTE EXECUTADA)	M	187,00	21,60	4.039,20
0012		CONCRETO ARMADO COMPLETAMENTE EXECUTADO 30 MPA INCL. LANÇAMENTO	M³	27,62	1.551,96	42.865,14
		<b>TOTAL(SUB-GRUPO)</b>				<b>46.904,34</b>
006		<b>SubGrupo: ELEMENTOS DE CONCRETO PRÉ-FABRICADOS</b>				
0011		LAJE VOLTERRANA P/ PISO	M²	153,00	90,32	13.818,96
		<b>TOTAL(SUB-GRUPO)</b>				<b>13.818,96</b>
		<b>TOTAL GRUPO</b>				<b>60.723,30</b>

EDITAL Nº 2785/2016  
TOMADA DE PREÇOS Nº. 008/2016 - SERVIÇOS  
PROCESSO ADM. Nº P174413/2016

FL. | 27

<b>008</b>	<b>Grupo: PAREDES E PAINÉIS</b>				
<b>001</b>	<b>SubGrupo: ALVENARIAS DE ELEVAÇÃO</b>				
0009	ALVENARIA DE TIJOLO COMUM ESP. = 30CM	M <sup>2</sup>	95,50	136,69	13.053,90
	<b>TOTAL(SUB-GRUPO)</b>				<b>13.053,90</b>
	<b>TOTAL GRUPO</b>				<b>13.053,90</b>
<b>011</b>	<b>Grupo: COBERTAS</b>				
<b>001</b>	<b>SubGrupo: ESTRUTURAS DE MADEIRA</b>				
0005	ESTRUTURA MADEIRA P/ TELHA CERÂMICA	M <sup>2</sup>	363,00	80,88	29.359,44
	<b>TOTAL(SUB-GRUPO)</b>				<b>29.359,44</b>
<b>003</b>	<b>SubGrupo: TELHAS</b>				
0007	CUMEEIRA EM TELHA COLONIAL, INCL. EMBOÇAMENTO	M	44,00	16,07	707,08
0014	TELHA CERÂMICA COLONIAL OU PAULISTA	M <sup>2</sup>	363,00	34,87	12.657,81
	<b>TOTAL(SUB-GRUPO)</b>				<b>13.364,89</b>
<b>004</b>	<b>SubGrupo: OUTROS ELEMENTOS (COBERTURA</b>				
0007	CALHA DE CHAPA GALVANIZADA/ZINCO 26 DESENVOLVIMENTO 50 CM	M	88,00	51,79	4.557,52
	<b>TOTAL(SUB-GRUPO)</b>				<b>4.557,52</b>
	<b>TOTAL GRUPO</b>				<b>47.281,85</b>
<b>013</b>	<b>Grupo: REVESTIMENTOS</b>				
<b>001</b>	<b>SubGrupo: ARGAMASSA PARA PAREDES INTERNAS E EXTERNAS</b>				
0006	REBOCO DE PAREDES	M <sup>2</sup>	191,00	13,04	2.490,64
	<b>TOTAL(SUB-GRUPO)</b>				<b>2.490,64</b>
<b>003</b>	<b>SubGrupo: ACABAMENTOS DE FORROS</b>				
0001	CHAPISCO DE LAJE COM ARGAMASSA DE CIMENTO E AREIA	M <sup>2</sup>	50,00	6,52	326,00
	<b>TOTAL(SUB-GRUPO)</b>				<b>326,00</b>
	<b>TOTAL GRUPO</b>				<b>2.816,64</b>
<b>015</b>	<b>Grupo: INSTALAÇÕES HIDRÁULICAS / SANITÁRIAS</b>				
<b>004</b>	<b>SubGrupo: TUBOS E CONEXÕES DE PVC</b>				
0285	TUBO PVC BRANCO P/ ESGOTO D=100MM (4")	M	48,00	22,46	1.078,08
	<b>TOTAL(SUB-GRUPO)</b>				<b>1.078,08</b>
	<b>TOTAL GRUPO</b>				<b>1.078,08</b>
<b>017</b>	<b>GRUPO: PINTURAS</b>				
<b>001</b>	<b>SubGrupo: PINTURA DE PAREDES E FORROS</b>				
0010	LATEX PVA 2 DEMÃOS EM FORRO (S/ MASSA)	M <sup>2</sup>	51,52	11,26	580,10
0011	LATEX PVA 2 DEMÃOS EM PAREDES (S/ MASSA)	M <sup>2</sup>	191,00	10,41	1.988,31
	<b>TOTAL(SUB-GRUPO)</b>				<b>2.568,41</b>
	<b>TOTAL GRUPO</b>				<b>2.568,41</b>
<b>022</b>	<b>Grupo: SERVIÇOS COMPLEMENTARES</b>				
<b>001</b>	<b>SubGrupo: LIMPEZA FINAL</b>				
0001	LIMPEZA DA OBRA	M <sup>2</sup>	440,00	4,55	2.002,00
	<b>TOTAL(SUB-GRUPO)</b>				<b>2.002,00</b>
	<b>TOTAL GRUPO</b>				<b>2.002,00</b>
<b>TOTAL:</b>					<b>139.484,49</b>
<b>BDI=25,70%</b>					<b>35.847,51</b>
<b>TOTAL GERAL</b>					<b>175.332,00</b>

VALOR ORÇAMENTO: R\$ 175.332,00 (CENTO E SETENTA E CINCO MIL TREZENTOS E TRINTA E DOIS REAIS).

OBS.: VALORES EXTRAÍDOS DA TABELA DE PREÇOS OFICIAL DO MUNICÍPIO.



EDITAL Nº 2785/2016  
TOMADA DE PREÇOS Nº. 008/2016 - SERVIÇOS  
PROCESSO ADM. Nº P174413/2016

FL. | 28

PREFEITURA MUNICIPAL DE FORTALEZA  
SECRETARIA REGIONAL – VI  
DISTRITO DE INFRAESTRUTURA



OBRA : REFORMA DO POSTO DE SAÚDE MARIA DE LOURDES RIBEIRO JEREISSATI

LOCAL : RUA REINO UNIDO, 115 - TANCREDO NEVES

GRUPO		DESCRIÇÃO SERVIÇO	UNID	QUANT	VR UNIT	VR SERV
SG	ITEM					
<b>REFORMA DO POSTO DE SAÚDE MARIA DE LOURDES RIBEIRO JEREISSATI</b>						
<b>001</b>	<b>Grupo: SERVIÇOS PRELIMINARES</b>					
	<b>001</b>	<b>SubGrupo: CONSTRUÇÃO DO CANTEIRO DA OBRA</b>				
	0003	ANDAIME METÁLICO DE ENCAIXE P/ FACHADAS - LOCAÇÃO MENSAL	M <sup>2</sup>	40,00	4,36	174,40
	0019	PLACA DA OBRA PADRÃO PREFEITURA	M <sup>2</sup>	6,00	107,18	643,08
		<b>TOTAL(SUB-GRUPO)</b>				<b>817,48</b>
	<b>004</b>	<b>SubGrupo: DEMOLIÇÕES, RETIRADAS E REPOSIÇÕES</b>				
	0030	DEMOLIÇÃO MANUAL DE ALVENARIA EM TIJOLO FURADO COM REMOÇÃO	M <sup>3</sup>	9,00	22,50	202,50
	0054	RETIRADA DE CAIXA DE AR CONDICIONADO	UN	4,00	34,43	137,72
	0070	RETIRADA DE GRADIL DE FERRO	M <sup>2</sup>	5,16	3,24	16,72
	0076	RETIRADA DE LOUÇAS SANITÁRIAS	UN	17,00	9,30	158,10
	0090	RETIRADA DE QUADRO ELÉTRICO	UN	2,00	27,37	54,74
		<b>TOTAL(SUB-GRUPO)</b>				<b>569,78</b>
	<b>005</b>	<b>SubGrupo: TRÂNSITO E SEGURANÇA</b>				
	0006	SINALIZAÇÃO COM FITA EM PVC ZEBRADA	M	40,00	2,71	108,40
	0008	SINALIZAÇÃO DE TRÂNSITO COM BARREIRAS	M	4,80	2,68	12,86
		<b>TOTAL(SUB-GRUPO)</b>				<b>121,26</b>
	<b>007</b>	<b>SubGrupo: TAXAS E EMOLUMENTOS</b>				
	0041	REGISTRO NO CREA - SUPERIOR A R\$ 15.000,00 (QUIZE MIL)- NO VALOR DO CONTRATO	UN	1,00	167,68	167,68
		<b>TOTAL(SUB-GRUPO)</b>				<b>167,68</b>
		<b>TOTAL(GRUPO)</b>				<b>1.676,20</b>
<b>002</b>	<b>Grupo: MOVIMENTO DE TERRA</b>					
	<b>004</b>	<b>SubGrupo: CARGAS, TRANSPORTES E DESCARGA DE MATERIAL</b>				
	0004	CARGA MANUAL DE ENTULHO EM CAMINHÃO BASCULANTE	M <sup>3</sup>	72,00	12,63	909,36
	0013	TRANSPORTE DE MATERIAL EXCETO ROCHA EM CAMINHÃO BASCULANTE 12M3, DMT = 10KM	M <sup>3</sup>	72,00	17,30	1.245,60
		<b>TOTAL(SUB-GRUPO)</b>				<b>2.154,96</b>
		<b>TOTAL(GRUPO)</b>				<b>2.154,96</b>
<b>008</b>	<b>Grupo: PAREDES E PAINÉIS</b>					
	<b>001</b>	<b>SubGrupo: ALVENARIAS DE ELEVAÇÃO</b>				
	0011	ALVENARIA DE TIJOLO FURADO ESP. = 10CM	M <sup>2</sup>	125,00	30,20	3.775,00
		<b>TOTAL(SUB-GRUPO)</b>				<b>3.775,00</b>
		<b>TOTAL(GRUPO)</b>				<b>3.775,00</b>
<b>009</b>	<b>Grupo: ESQUADRIAS E FERRAGENS</b>					
	<b>001</b>	<b>SubGrupo: ESQUADRIAS DE MADEIRA</b>				
	0041	PORTA TIPO PARANÁ (60X210)CM COMPLETA	UN	6,00	330,36	1.982,16
	0042	PORTA TIPO PARANÁ (70X210)CM COMPLETA	UN	5,00	338,12	1.690,60
	0043	PORTA TIPO PARANÁ (80X210)CM COMPLETA	UN	14,00	345,89	4.842,46
	0044	PORTA TIPO PARANÁ (90X210)CM COMPLETA	UN	1,00	378,65	378,65
	0048	PORTA TIPO PARANÁ COMPLETA	M <sup>2</sup>	5,04	197,38	994,80
		<b>TOTAL(SUB-GRUPO)</b>				<b>9.888,67</b>
	<b>002</b>	<b>SubGrupo: ESQUADRIAS METÁLICAS</b>				
	0007	GRADE DE FERRO DE PROTEÇÃO	M <sup>2</sup>	25,00	146,01	3.650,25
		<b>TOTAL(SUB-GRUPO)</b>				<b>3.650,25</b>
		<b>TOTAL(GRUPO)</b>				<b>13.538,92</b>
<b>011</b>	<b>Grupo: COBERTAS</b>					





EDITAL Nº 2785/2016  
 TOMADA DE PREÇOS Nº. 008/2016 - SERVIÇOS  
 PROCESSO ADM. Nº P174413/2016

FL. | 29

<b>001</b>	<b>SUBGRUPO:ESTRUTURA DE MADEIRA</b>				
<b>0005</b>	ESTRUTURA MADEIRA P/ TELHA CERÂMICA	M <sup>2</sup>	500,00	80,88	40.440,00
	<b>TOTAL(SUB-GRUPO)</b>				<b>40.440,00</b>
<b>003</b>	<b>SubGrupo: TELHAS</b>				
0011	RETELHAMENTO COM TELHA CERÂMICA (COM AQUISIÇÃO DE ATÉ 20% NOVA)	M <sup>2</sup>	700,00	23,14	16.198,00
0014	TELHA CERÂMICA COLONIAL OU PAULISTA (30%)	M <sup>2</sup>	300,00	34,87	10.461,00
	<b>TOTAL(SUB-GRUPO)</b>				<b>26.659,00</b>
<b>002</b>	<b>SubGrupo: ESQUADRIAS METÁLICAS</b>				
0007	GRADE DE FERRO DE PROTEÇÃO	M <sup>2</sup>	5,16	146,01	753,41
	<b>TOTAL(SUB-GRUPO)</b>				<b>753,41</b>
	<b>TOTAL(GRUPO)</b>				<b>67.852,41</b>
<b>012</b>	<b>Grupo: IMPERMEABILIZAÇÃO</b>				
<b>001</b>	<b>SubGrupo: IMPERMEABILIZAÇÃO E TRATAMENTOS</b>				
0016	IMPERMEABILIZAÇÃO INTERNA P/ RESERVATÓRIOS DE ÁGUA E PISCINAS	M <sup>2</sup>	51,00	20,03	1.021,53
	<b>TOTAL(SUB-GRUPO)</b>				<b>1.021,53</b>
	<b>TOTAL(GRUPO)</b>				<b>1.021,53</b>
<b>013</b>	<b>Grupo: REVESTIMENTOS</b>				
<b>001</b>	<b>SubGrupo: ARGAMASSA PARA PAREDES INTERNAS E EXTERNAS</b>				
0001	CHAPISCO DE BASE TRAÇO 1:3	M <sup>2</sup>	150,00	3,32	498,00
0006	REBOCO DE PAREDES	M <sup>2</sup>	250,00	13,04	3.260,00
	<b>TOTAL(SUB-GRUPO)</b>				<b>3.758,00</b>
<b>002</b>	<b>SubGrupo: ACABAMENTOS DE PAREDES INTERNAS E EXTERNAS</b>				
0046	REVESTIMENTO EM CERÂMICA DE 1ª QUALIDADE 20X20 CM ASSENT. COM ARGAM. INDUSTRIALIZADA (COM REJUNTAMENTO)	M <sup>2</sup>	320,18	48,40	15.496,71
	<b>TOTAL(SUB-GRUPO)</b>				<b>15.496,71</b>
<b>003</b>	<b>SubGrupo: ACABAMENTOS DE FORROS</b>				
0005	FORRO DE GESSO ACARTONADO TIPO F.G.A. ARAMADO (FORN. E MONTAGEM)	M <sup>2</sup>	37,00	30,33	1.122,21
0019	REBOCO DE LAJE	M <sup>2</sup>	37,00	20,68	765,16
	<b>TOTAL(SUB-GRUPO)</b>				<b>1.887,37</b>
	<b>TOTAL(GRUPO)</b>				<b>21.142,08</b>
<b>014</b>	<b>Grupo: PISOS</b>				
<b>001</b>	<b>SubGrupo: PISOS INTERNOS E EXTERNOS</b>				
0010	PISO CERÂMICO DE 1ª QUALIDADE (20X20) CM ASSENTADO COM ARGAMASSA INDUSTRIALIZADA	M <sup>2</sup>	101,04	33,44	3.378,78
	<b>TOTAL(SUB-GRUPO)</b>				<b>3.378,78</b>
<b>003</b>	<b>SubGrupo: PISOS PARA URBANIZAÇÕES</b>				
0004	CALÇADA RÚSTICA EM CONCRETO USINADO FCK=15,0 MPA ESP. = 5CM ALISADO COM DESEMPENADEIRA	M <sup>2</sup>	241,00	22,22	5.355,02
	<b>TOTAL(SUB-GRUPO)</b>				<b>5.355,02</b>
	<b>TOTAL(GRUPO)</b>				<b>8.733,80</b>
<b>015</b>	<b>Grupo: INSTALAÇÕES HIDRÁULICAS / SANITÁRIAS</b>				
<b>010</b>	<b>SubGrupo: LOUÇAS, METAIS E ACESSÓRIOS</b>				
0010	BACIA SANITÁRIA DE LOUÇA BRANCA COM CAIXA ACOPLADA E ACESSÓRIOS	UN	6,00	272,56	1.635,36
0022	CHUVEIRO PLÁSTICO EM PVC	UN	1,00	8,44	8,44
0034	DUCHA MANUAL CROMADA P/ WC	UN	4,00	47,82	191,28
0046	LAVATÓRIO DE LOUÇA BRANCA S/ COLUNA COM TORNEIRA E ACESSÓRIOS CROMADOS	UN	6,00	195,44	1.172,64

EDITAL Nº 2785/2016  
TOMADA DE PREÇOS Nº. 008/2016 - SERVIÇOS  
PROCESSO ADM. Nº P174413/2016

FL. | 30

0061	PORTA SABÃO EM LÍQUIDO, EM MATERIAL PLÁSTICO	UN	6,00	16,86	101,16
0066	PORTA TOALHA DE PAPEL INTERFOLHADO, EM MATERIAL PLÁSTICO	UN	6,00	45,04	270,24
0070	SABONETEIRA DE SOBREPOR EM METAL CROMADO COM MATERIAL DE FIXAÇÃO	UN	6,00	231,72	1.390,32
<b>TOTAL(SUB-GRUPO)</b>					<b>4.769,44</b>
<b>014</b>	<b>SubGrupo: OUTROS ELEMENTOS ( INSTALAÇÕES HIDRÁULICAS / SANITÁRIAS )</b>				
0062	PONTO HIDRÁULICO, MATERIAL E EXECUÇÃO	PT	16,00	120,24	1.923,84
0063	PONTO SANITÁRIO, MATERIAL E EXECUÇÃO	PT	16,00	107,55	1.720,80
0064	PORTA-PAPEL HIGIÊNICO EM MATERIAL METÁLICO	UN	6,00	20,69	124,14
<b>TOTAL(SUB-GRUPO)</b>					<b>3.768,78</b>
<b>TOTAL(GRUPO)</b>					<b>8.538,22</b>
<b>016</b>	<b>Grupo: INSTALAÇÕES ELÉTRICAS, TELEFONIA, LÓGICA E SOM</b>				
<b>001</b>	<b>SubGrupo: ELETRODUTOS DE PVC E CONEXÕES</b>				
0007	BRAÇADEIRA DE NYLON S-8 COM PARAFUSO	UN	200,00	0,51	102,00
0017	CURVA P/ ELETRODUTO PVC ROSC. D=60MM (2 1/4")	UN	8,00	12,55	100,40
0026	ELETRODUTO PVC GARGANTA AMARELO 3/4" - PADRÃO POPULAR	M	500,00	3,24	1.620,00
0031	ELETRODUTO PVC ROSC. D=40MM (1 1/4")	M	100,00	9,98	998,00
0038	ELETRODUTO PVC ROSC. INCL. CONEXÕES D=25MM (3/4")	M	216,00	7,91	1.708,56
0039	ELETRODUTO PVC ROSC. INCL. CONEXÕES D=32MM (1")	M	84,00	12,05	1.012,20
0043	ELETRODUTO PVC ROSC. INCL. CONEXÕES D=75MM (2 1/2")	M	60,00	33,12	1.987,20
0042	ELETRODUTO PVC ROSC. INCL. CONEXÕES D=60MM (2")	M	20,00	20,65	413,00
<b>TOTAL(SUB-GRUPO)</b>					<b>7.941,36</b>
<b>005</b>	<b>SubGrupo: FIOS, CABOS E ACESSÓRIOS</b>				
0005	CONJUNTO ARSTOP DE 15 A 30A, COMPLETO	CJ	11,00	30,94	340,34
0014	INTERRUPTOR DUAS TECLAS SIMPLES - PADRÃO POPULAR	UN	13,00	9,48	123,24
0016	INTERRUPTOR DUAS TECLAS SIMPLES 10A 250A	UN	10,00	11,06	110,60
0025	INTERRUPTOR TRES TECLAS SIMPLES 10A 250V	UN	5,00	21,80	109,00
0051	TOMADA P/ TELEFONE PINO JACK 1/4"	UN	5,00	12,68	63,40
0052	TOMADA PARA ANTENA DE TV	UN	5,00	19,26	96,30
0054	TOMADA TRIPOLAR (3P + T) 25 A / 250 V	UN	10,00	35,76	357,60
0055	TOMADA TRIPOLAR (3P + T) 32 A / 380 V	UN	10,00	23,88	238,80
0058	TOMADA UNIVERSAL 2P+T - 220V EM CX. 4"x2" - COMPLETA	UN	16,00	16,98	271,68
<b>TOTAL(SUB-GRUPO)</b>					<b>1.710,96</b>
<b>006</b>	<b>SubGrupo: TOMADAS / INTERRUPTORES / ESPELHOS</b>				
0025	CABO FLEXÍVEL 750V - 10MM2	M	360,00	6,08	2.188,80
0026	CABO FLEXÍVEL 750V - 16MM2	M	360,00	7,77	2.797,20
0027	CABO FLEXÍVEL 750V - 2,5MM2	M	1.440,00	2,67	3.844,80
0028	CABO FLEXÍVEL 750V - 25MM2	M	480,00	11,38	5.462,40
0029	CABO FLEXÍVEL 750V - 4MM2	M	480,00	3,55	1.704,00
0030	CABO FLEXÍVEL 750V - 6MM2	M	240,00	3,97	952,80
0077	CABO TELEFÔNICO CCE-4	M	120,00	4,46	535,20
<b>TOTAL(SUB-GRUPO)</b>					<b>17.485,20</b>
<b>007</b>	<b>SubGrupo: EQUIPAMENTOS ELÉTRICOS</b>				
0030	SPLIT 12000 BTUS (INSTALADO)	UN	2,00	2.100,00	4.200,00
0031	SPLIT 18000 BTUS (INSTALADO)	UN	2,00	2.357,55	4.715,10
<b>TOTAL(SUB-GRUPO)</b>					<b>8.915,10</b>

EDITAL Nº 2785/2016  
TOMADA DE PREÇOS Nº. 008/2016 - SERVIÇOS  
PROCESSO ADM. Nº P174413/2016

FL. | 31

<b>008</b>	<b>SubGrupo: LUMINÁRIAS INTERNAS, EXTERNAS E ACESSÓRIOS</b>				
0005	ARANDELA EXTERNA EM ALUMÍNIO E VIDRO COM LÂMPADA DE 60W	UN	6,00	77,33	463,98
0016	LÂMPADA FLUORESCENTE 32W OU 40W (SUBSTITUIÇÃO)	UN	18,00	10,20	183,60
0069	LUMINARIA FLUORESCENTE COMPLETA 1 LAMPADA DE 20W	UN	5,00	46,71	233,55
0073	LUMINARIA FLUORESCENTE COMPLETA 2 LAMPADAS DE 32W	UN	6,00	108,56	651,36
0120	PROJETOR EXTERNO COMPLETO 1 LÂMPADA VAPOR METÁLICO 400W COM CÉLULA FOTOELÉTRICA	UN	4,00	259,65	1.038,60
	<b>TOTAL(SUB-GRUPO)</b>				<b>2.571,09</b>
<b>010</b>	<b>SUBESTAÇÃO ABRIGADA E AÉREA</b>				
0006	SUBESTAÇÃO AÉREA 75KVA COM QUADRO DE MEDIÇÃO	UN	1,00	11.919,06	11.919,06
	<b>TOTAL(SUB-GRUPO)</b>				<b>11.919,06</b>
<b>011</b>	<b>SubGrupo: QUADROS ELÉTRICOS, CAIXAS E ACESSÓRIOS</b>				
0008	CAIXA DE CONCRETO (40X40X40CM)	UN	1,00	164,72	164,72
0016	CAIXA DE PASSAGEM 4"x4"	UN	6,00	10,85	65,10
0066	QUADRO DE DISTRIBUIÇÃO ATÉ 10 CIRCUITOS S/ BARRAMENTO	UN	1,00	45,92	45,92
0080	QUADRO DE DISTRIBUIÇÃO P/ LÓGICA	UN	3,00	20,02	60,06
0083	QUADRO DE DISTRIBUIÇÃO PADRÃO TELEMAR 400X400X120MM	UN	1,00	100,35	100,35
0070	QUADRO DE DISTRIBUIÇÃO DE LUZ DE EMBUTIR COMPLETO ATÉ 24 CIRCUITOS COM BARRAMENTO/DISJUNTORES	UN	1,00	660,71	660,71
	<b>TOTAL(SUB-GRUPO)</b>				<b>1.096,86</b>
<b>013</b>	<b>SubGrupo: BASES, CHAVES E DISJUNTORES</b>				
0035	DISJUNTOR MONOPOLAR EM QUADRO DE DISTRIBUIÇÃO 16A	UN	6,00	11,55	69,30
0037	DISJUNTOR MONOPOLAR EM QUADRO DE DISTRIBUIÇÃO 25A	UN	3,00	11,91	35,73
0042	DISJUNTOR TRIPOLAR COM ACIONAM.NA PORTA DO Q.D.ATE 100A	UN	1,00	93,85	93,85
0046	DISJUNTOR TRIPOLAR COM ACIONAM.NA PORTA DO Q.D.ATE 160A	UN	1,00	200,65	200,65
0068	DISJUNTOR TRIPOLAR EM QUADRO DE DISTRIBUIÇÃO 50A	UN	1,00	66,09	66,09
	<b>TOTAL(SUB-GRUPO)</b>				<b>465,62</b>
<b>014</b>	<b>SubGrupo: OUTROS ELEMENTOS (INST. ELÉTRICAS, TELEFONICA, LOGICA E SOM)</b>				
0007	ANILHAS P/ IDENTIFICAÇÃO DE CABOS/FIOS	UN	180,00	0,50	90,00
0014	ATERRAMENTO COMPLETO COM HASTE COPPERWELD 5/8 X 3,00M	UN	4,00	158,51	634,04
0414	PONTO ELÉTRICO - MATERIAL E EXECUÇÃO	PT	20,00	119,65	2.393,00
0416	PONTO LÓGICO - MATERIAL E EXECUÇÃO	PT	20,00	90,78	1.815,60
0419	PONTO LÓGICO COM 2 TOMADAS COM CONECTOR RJ 45 (EMBUTIDAS NA PAREDE OU APARENTE)	UN	10,00	173,50	1.735,00
0420	PONTO P/ AR CONDICIONADO - MATERIAL E EXECUÇÃO	UN	12,00	80,95	971,40
0421	PONTO P/ SISTEMA DE SOM - MATERIAL E EXECUÇÃO	PT	5,00	205,28	1.026,40
0422	PONTO TELEFÔNICO - MATERIAL E EXECUÇÃO	PT	10,00	106,18	1.061,80
	<b>TOTAL(SUB-GRUPO)</b>				<b>9.727,24</b>
	<b>TOTAL(GRUPO)</b>				<b>61.832,49</b>
<b>017</b>	<b>Grupo: PINTURAS</b>				
<b>001</b>	<b>SubGrupo: PINTURA DE PAREDES E FORROS</b>				
0003	EMASSAMENTO EM FORRO 2 DEMÃOS COM MASSA DE PVA	M <sup>2</sup>	33,00	9,16	302,28
0008	LATEX ACRILICO 2 DEMÃOS EM PAREDES (S/ MASSA)	M <sup>2</sup>	2.398,08	11,86	28.441,23
0010	LATEX PVA 2 DEMÃOS EM FORRO (S/ MASSA)	M <sup>2</sup>	320,00	11,26	3.603,20
0030	TINTA MINERAL EM PÓ 3 DEMÃOS EM PAREDES (CAIAÇÃO)	M <sup>2</sup>	1.000,00	6,94	6.940,00
0033	VERNIZ ACRÍLICO 2 DEMÃOS EM PAREDES DE CONCRETO	M <sup>2</sup>	50,00	9,62	481,00



EDITAL Nº 2785/2016  
TOMADA DE PREÇOS Nº. 008/2016 - SERVIÇOS  
PROCESSO ADM. Nº P174413/2016

FL. | 32

<b>TOTAL(SUB-GRUPO)</b>					<b>39.767,71</b>
<b>003</b>	<b>SubGrupo: PINTURA DE MADEIRAS E SUPERFÍCIES METÁLICAS</b>				
0010	EMASSAMENTO DE ESQUADRIAS DE MADEIRA 2 DEMÃOS P/ TINTA ÓLEO OU ESMALTE	M <sup>2</sup>	38,43	18,02	692,51
0011	ESMALTE 2 DEMÃOS EM SUPERFÍCIE DE MADEIRA	M <sup>2</sup>	190,00	17,87	3.395,30
0014	ESMALTE SINTÉTICO 2 DEMÃOS COM ZARCÃO EM SUPERFÍCIES DE FERRO	M <sup>2</sup>	67,29	26,75	1.800,01
<b>TOTAL(SUB-GRUPO)</b>					<b>5.887,82</b>
<b>TOTAL(GRUPO)</b>					<b>45.655,52</b>
<b>022</b>	<b>Grupo: SERVIÇOS COMPLEMENTARES</b>				
<b>001</b>	<b>SubGrupo: LIMPEZA FINAL</b>				
0001	LIMPEZA DA OBRA	M <sup>2</sup>	618,10	4,55	2.812,36
<b>TOTAL(SUB-GRUPO)</b>					<b>2.812,36</b>
<b>TOTAL(GRUPO)</b>					<b>2.812,36</b>
<b>SUBTOTAL</b>					<b>238.733,49</b>
<b>GERAL</b>					
<b>BDI</b>				<b>25,70%</b>	<b>61.354,51</b>
<b>TOTAL GERAL</b>					<b>300.088,00</b>

VALOR ORÇAMENTO: R\$ 300.088,00 (TREZENTOS MIL E OITENTA E OITO REAIS).



**ANEXO III**

**CRONOGRAMA FÍSICO-FINANCEIRO**

 Prefeitura de <b>Fortaleza</b>						
Secretaria Regional VI Coordenadoria de Infra-Estrutura						
REFORMAS( UBS MARIA DE LOURDES RIBEIRO JEREISSATI - COBERTA DOS BOX DO MERCADO DE MESSEJANA).						
CRONOGRAMA FÍSICO - FINANCEIRO						
CRONOGRAMA FISICO-FINANCEIRO						
GRUPO	SERVIÇOS	%	DIAS			VALOR
			1º	2º	3º	
1	SERVIÇOS PRELIMINARES	2,09%	7.899,72			7.899,72
			100%			
2	MOVIMENTO DE TERRA	1,22%	2.772,82	1.848,54		4.621,36
			60%	40%		
3	SERVIÇOS AUXILIARES	0,34%			1.270,40	1.270,40
					100%	
6	FUNDAÇÕES E ESTRUTURAS	16,06%	18.216,99	42.506,31		60.723,30
			30%	70%		
8	PAREDES E PAINÉIS	4,45%		16.828,90		16.828,90
				100%		
9	ESQUADRIAS E FERRAGENS	3,58%		13.538,92		13.538,92
				100%		
11	COBERTAS	30,44%	115.134,26			115.134,26
			100%			
12	IMPERMEABILIZAÇÃO	0,27%		612,92	408,61	1.021,53
				60%	40%	
13	REVESTIMENTOS	6,33%		11.979,36	11.979,36	23.958,72
				50%	50%	
14	PISOS	2,31%		8.733,80		8.733,80
				100%		
15	INSTALAÇÕES HIDRÁULICA/SANITÁRIA	2,54%	2.884,89	3.846,52	2.884,89	9.616,30
			30%	40%	30%	
16	INSTALAÇÕES ELÉTRICAS,TELEFONIA,LÓGICA E SOM	16,35%	18.549,75	24.733,00	18.549,75	61.832,49
			30%	40%	30%	
17	PINTURA	12,75%			48.223,93	48.223,93
					100%	
22	SERVIÇOS DIVERSOS	1,27%			4.814,36	4.814,36
					100%	
TOTAL PARCIAL		100,00%	165.458,43	124.628,27	88.131,30	378.217,99
BDI (25,70%)			165.458,43	290.086,70		97.202,02
TOTAL GERAL						475.420,0



## ANEXO IV

### ESPECIFICAÇÕES COMPLEMENTARES ou MEMORIAL DESCRITIVO

#### **Introdução**

Estas especificações englobam as obrigações da empresa executora, doravante designada como CONTRATADA; e da Prefeitura Municipal de Fortaleza, através da Secretária Executiva Regional VI (SER VI), doravante designada de CONTRATANTE, no que se refere às Especificações e Normas de Execução dos serviços de **REFORMA E MANUTENÇÃO DA UBS MARIA DE LOURDES, CUCA E COBERTA DO BOX DO MERCADO DE MESSEJANA, em área de abrangência da SR VI** conforme padronização estabelecida pela Contratante, e também, em perfeita observância e obediência às Normas e Instruções estabelecidas pela Associação Brasileira de Normas Técnicas (ABNT).

#### **Fiscalização**

A Contratante manterá, na obra, engenheiros e técnicos pertencentes ao seu quadro de funcionários, devidamente credenciados e autorizados a exercer, em seu nome, toda e qualquer ação de orientação geral, acompanhamento, controle e fiscalização da execução dos serviços necessários à construção objetivada, constituindo a entidade que doravante será denominada de FISCALIZAÇÃO.

#### **Aspectos Gerais**

Ficará o Contratado obrigado a demolir e a refazer os trabalhos rejeitados, logo após a correspondente notificação da Fiscalização, devidamente registrada no **Livro de Ocorrências** da obra; sendo de inteira responsabilidade do Contratado os ônus decorrentes desta providência. Fazem parte integrante deste Caderno de Encargos, independentemente de transcrição, todas as Normas (NB's) da A.B.N.T. relacionadas com os trabalhos e serviços abrangidos por este Caderno de Encargos, assim como os que constituem objeto do correspondente Contrato e/ou ainda, constantes da sua correspondente Planilha Orçamentária. Serviços mais específicos e particulares, porventura não descritos nesta Especificação, serão fornecidos em anexo.

#### **Disposições Contratuais**

Em caso de dúvida ou divergência na interpretação dos projetos e estas Especificações, primeiramente, deverá ser consultada a Fiscalização. Em caso de divergência entre as Especificações deste e as Especificações do Projeto, prevalecerão as do primeiro.



Qualquer divergência entre a Planilha Orçamentária e as Especificações deste Caderno de Encargos prevalecerá estas últimas. Em caso de divergência entre qualquer um destes elementos citados e o contrato prevalecerá este último

### **Registro da Obra em Órgãos Competentes**

O Contratado deverá obter todas as licenças da obra e suas eventuais e necessárias renovações, junto aos órgãos competentes, ou seja, deverão atender as determinações do CREA-CE, entre outros, notadamente ao que se relaciona com a colocação de placas no local da obra, contendo os nomes e números de inscrições dos autores dos projetos e dos responsáveis pela construção, licenças, alvará de construção da obra, etc.

### **Serviços Preliminares**

#### **Equipamentos e Materiais de Segurança**

Serão obedecidas todas as recomendações, com relação à segurança do trabalho, contidas na Norma Regulamentadora NR-18, aprovada pela portaria 3.214, de 08-06-78, do Ministério do Trabalho, publicada no dou de 06-07-78 (Suplemento), e posteriormente a qualquer outra Norma que venha a substituí-la.

#### **Materiais de Construção**

A não ser quando especificados todos os materiais a empregar serão todos nacionais, de primeira qualidade e satisfarão rigorosamente as condições estipuladas e/ou impostas em projeto e obedecerão as normas impostas pela A.B.N.T. e as constantes nesta especificação. Se houver as citações “**primeira qualidade**” e/ou “**similar**” significa que quando existirem diferentes graduações de qualidade de um mesmo insumo, o Contratado deverá sempre utilizar a de qualidade superior. Será proibido manutenção no canteiro de obra, de materiais, anteriormente rejeitados pela Fiscalização ou que estejam em desacordo com estas Especificações. Na necessidade de substituição de algum material por outro equivalente, esta operação só poderá ser efetivada após a autorização da Fiscalização, devidamente registrada no Livro de Ocorrências da obra.

#### **Canteiro da Obra**

Fica a critério do Contratado a elaboração do layout do canteiro, no que se refere ao posicionamento dos elementos componentes do Canteiro de Obra, ficando apenas a condição da Fiscalização aprovar previamente a distribuição destes elementos do Canteiro.



### **Placa da Obra**

A placa da obra deverá ser colocada em locais bem visíveis definidos pela Fiscalização, conforme modelo padronizado a ser fornecido por esta última, nas dimensões previstas na Planilha Orçamentária, sempre obedecendo a padrão de cor, tamanho, e procedimentos próprios, ficando seus custos a cargo do Contratado, pois existe item específico na Planilha Orçamentária, para a remuneração deste serviço.

### **Demolições e Retiradas**

As demolições necessárias serão efetuadas dentro da mais perfeita técnica, tomados todos os devidos cuidados, de forma a se evitar qualquer dano a terceiros. A remoção e o transporte de todo o entulho e detritos provenientes destas demolições serão executados, pelo Contratado, de acordo com as exigências e normas da municipalidade local, cujos ônus são de sua inteira responsabilidade. Os materiais remanescentes das demolições são considerados passíveis de reaproveitamento serão removidos e transportados pelo Contratado, para depósitos indicados pela fiscalização. A distância máxima de transporte desses materiais é de até 15 km do local da obra. Todos os passeios existentes devem ser demolidos com também todos os meios-fios.

### **O Movimento de Terra**

O movimento de terra compreende todo o procedimento executivo de corte e aterro do terreno natural, seja manual ou com utilização de equipamentos mecânicos, cujo objetivo básico é atingir o nível planimétrico previsto no projeto ou aquele adotado e autorizado pela Fiscalização. Salvo especificação em contrário, todo o material de aterro deverá ser adquirido pelo Contratado, cuja qualidade e aceitação, por parte da Fiscalização, se restringirá ao exame da qualidade do material remessa analisada. Uma vez que constatada a má qualidade ou inadequabilidade de sua utilização como material de aterro, a critério da Fiscalização, esta remessa será rejeitada. Basicamente o aterro deve ser executado com material proveniente de escavações, quando possível, o material complementar ao aterro será em areia vermelha, sempre em todos os casos devidamente apilados em camadas contínuas a cada 0,20 m de altura. Para locais destinados a jardins ou plantio em geral de urbanizações, utilizar-se-á na camada superior, areia vermelha na espessura média de 0,10 m.

Durante a sua execução será sempre efetuada através de sucessivos lançamentos, em camadas contínuas, de no máximo 20 cm (vinte centímetros) de espessura, uma sobre a outra, pelo mesmo processo, até que se atinja o nível desejado em projeto; sendo que antes da colocação da próxima camada, a anterior já tenha sido devidamente compactada, ou no caso de compactação manual, apilada com malho de, no mínimo, 30 (trinta) quilos.

### **Carga e Transporte Manual.**



Ficam a cargo do Contratado, as despesas com transporte decorrentes da execução dos serviços de preparo do terreno, escavação e aterro. Estes serviços devem ser executados de forma a não causar nenhum transtorno ao tráfego local, assim como não promover nenhuma retenção ou perturbação do trânsito de pedestre e de veículos.

### **Piso em Concreto**

Piso em concreto 20mpa preparo mecânico, esp.7 cm incluindo juntas de dilatação de madeira.

## **Fundações**

### **Escavações de Valas**

Deverá ser executadas valas nas dimensões 30x30 cm, destinadas as fundações dos bancos. Os fundos das valas deverão estar isentos de pedras soltas e detritos orgânicos, e apresentando-se perfeitamente planos e horizontais. Serão abundantemente molhados com a finalidade de localizar possíveis elementos estranhos (raízes, formigueiros, etc.) não aflorados, que serão acusados por percolação da água. Em seguida, o solo será fortemente apiloado, com utilização de malho de no mínimo 30 kg. Após a execução das fundações será executados o preenchimento com material de aterro, em camadas de 0,20 (vinte centímetros) de espessura máxima, seguindo de apiloamento, de cada camada. O material excedente será removido e/ou espalhamento a critério da Fiscalização.

### **Fundações em Concreto**

As fundações diretas em concreto poderão ser de concreto ciclópico ou concreto estrutural, obedecendo-se os detalhes e indicações do Projeto 02/07. Os blocos de fundação em concreto ciclópico serão constituídos de concreto simples, no traço 1:3: 6 (cimento,areia e brita),em cuja massa,por ocasião do lançamento nas formas,será incorporada quantidade de pedras de mão,que não ultrapasse a trinta por cento do volume total do bloco.Estas pedras devem ficar totalmente imersas e envolvidas pela massa de concreto simples.Os blocos apoiar-se-ão sobre um colchão de areia grossa apiloado,com malho de no mínimo 30Kg.As fundações em concreto serão executadas sobre uma camada prévia de concreto de regularização (concreto simples),no traço 1:4:8 (cimento,areia e brita),com espessura de,no mínimo, cinco centímetros.



### **Estrutura de Concreto Armado**

Os pilaretes de sustentação dos bancos deverão ser de concreto armado, conforme projeto 02/07. Suas armaduras serão solidárias a fundação de concreto e ao banco de concreto. Deverá ser usado traço 1:3: 5.

#### **Execução de Forma**

Para a fabricação das formas serem evitadas as peças de madeira que eventualmente possuam qualquer elemento que interfira na qualidade de acabamento da peça de concreto armado, tais como, fissuras, madeira verde, frescas, nós, e também qualquer defeito de vedação ou outro qualquer detalhe que permita o vazamento de nata de concreto.

#### **Armaduras**

O posicionamento e as dimensões das armaduras de aço ou ferragem aplicadas devem obedecer rigorosamente ao previsto no Projeto 02/07, conforme os desenhos, detalhes e demais indicações nele contidas.

#### **Concreto Pré-Moldado**

Será admitido o emprego na execução dos bancos, conforme previstos no Projeto, após inspeção da Fiscalização com relação á qualidade do material recebido ou produzido no Canteiro.

### **Pavimentação de Pisos**

#### **Regularização de Base**

A execução deve ser de uma maneira a se obter um perfeito nivelamento de área, permitindo que a superfície esteja apta para assentamento do piso tátil.

#### **Lastro de Concreto**





EDITAL Nº 2785/2016  
TOMADA DE PREÇOS Nº. 008/2016 - SERVIÇOS  
PROCESSO ADM. Nº P174413/2016

FL. | 39

Terá traço 1:4: 6 (cimento, areia grossa e brita 2), com espessura mínima de 6,00 cm (seis centímetros). Caso as condições do local e do terreno determinem espessura superior a mínima, a execução do excedente só poderá ser iniciada após autorização, por escrito pela Fiscalização, através de registro no Livro de Ocorrências da obra.

### **Piso Intertravado**

Este tipo de pavimentação se fará mediante o assentamento destas peças pré-fabricadas sobre coxim de pó de pedra, com espessura média de 6 cm composto de peças de cores diferenciadas, assentadas conforme locação previstas no Projeto. O terreno deverá ser previa e apropriadamente compactado. O bloco Intertravado também será compactado com ferramentas e equipamentos apropriados.

### **Piso Tátil**

A base para aplicação do piso tátil deverá ser revestida com argamassa de cimento de areia grossa, no traço de 1:4. A argamassa de assentamento deve ser aplicada sobre lastro de concreto curado.

### **Meio-fio em Pé**

O meio-fio pré-moldado, em pé (nas dimensões de 1,00 x 0,12 x 0,35m) deverá ser aplicado no contorno da praça (passeios) de todas as jardineiras e outros equipamentos propostos no Projeto. Este tipo meio-fio será rejuntado com argamassa de cimento e areia, no traço 1:4, devidamente pintado com cal.

### **Pintura**

#### **Caiação de Meio Fio**

Sua aplicação, com utilização de broxa se fará nos meios fios. Serão aplicadas, no mínimo, duas demãos. Tintas a base d'água, do tipo hidracor ou similar, serão preparadas por diluição, conforme prescrição do fabricante. Os locais indicados no Projeto deverão receber pintura de forma a proporcionar um acabamento com perfeita homogeneidade.



### Serviços Complementares

#### **Bancos de Concreto**

Nos locais determinados pelo Projeto, serão colocados bancos de concreto pré-moldado, conforme padrão da prefeitura.

#### **Lixeira Padrão**

No local determinado no Projeto Urbanização será colocada lixeira padrão da Prefeitura do tipo pré-moldada em manilha porosa.

#### **Equipamentos Esportivos**

Serão os equipamentos esportivos descritos e localizados em Projeto, na falta de informações deste, deve ser executado no mínimo:

#### **Plantio da Grama**

O serviço de plantio de grama deve ser feitos da seguinte forma:

1. Preparo do terreno: Capina e limpeza de toda a área a ser gramada, nos locais destinados ao plantio da grama (jardins). Quando houver entulhos estes deverão ser removidos para o local previamente destinado pela Fiscalização;
2. Plantio: Deverá o plantio ser feito em placas justapostas sobre camada de 0,10 m de areia vermelha e adicionado o esterco vegetal. O gramado deverá ficar totalmente nivelado;
3. Coberta com terra: Concluído o plantio, toda extensão gramada deverá receber cobertura de areia vermelha livre de entulho e pragas mais o NK;
4. Irrigação: A irrigação até o termino dos serviços ficará a cargo da Contratada;
5. Fiscalização: A fiscalização especificará as placas de grama que serão utilizadas no plantio, rejeitando-se quando estiverem infestadas de ervas.

#### **Playground**

Na área destinada a playground, deverá ser colocado um conjunto com cinco brinquedos conforme padrão da prefeitura.

#### **Disposições Gerais**

1. Após a conclusão dos serviços e antes da entrega da obra será feita uma limpeza geral;





EDITAL Nº 2785/2016  
TOMADA DE PREÇOS Nº. 008/2016 - SERVIÇOS  
PROCESSO ADM. Nº P174413/2016

2. Todo entulho será carregado e removido para fora do Canteiro da Obra por conta do Contratado.

### **Disposições Finais**

Qualquer discrepância com as especificações contidas neste Caderno de Encargos, referentes aos processos construtivos, traços, ou até mesmo, alterações nas especificações de materiais e serviços constantes da correspondente Planilha Orçamentária será esclarecida, através da Fiscalização, pelo Órgão da Prefeitura Municipal de Fortaleza responsável pela elaboração e emissão da referida Planilha Orçamentária; assim como serão também, dirimidas as eventuais dúvidas originadas por estas mesmas alterações.





EDITAL Nº 2785/2016  
TOMADA DE PREÇOS Nº. 008/2016 - SERVIÇOS  
PROCESSO ADM. Nº P174413/2016

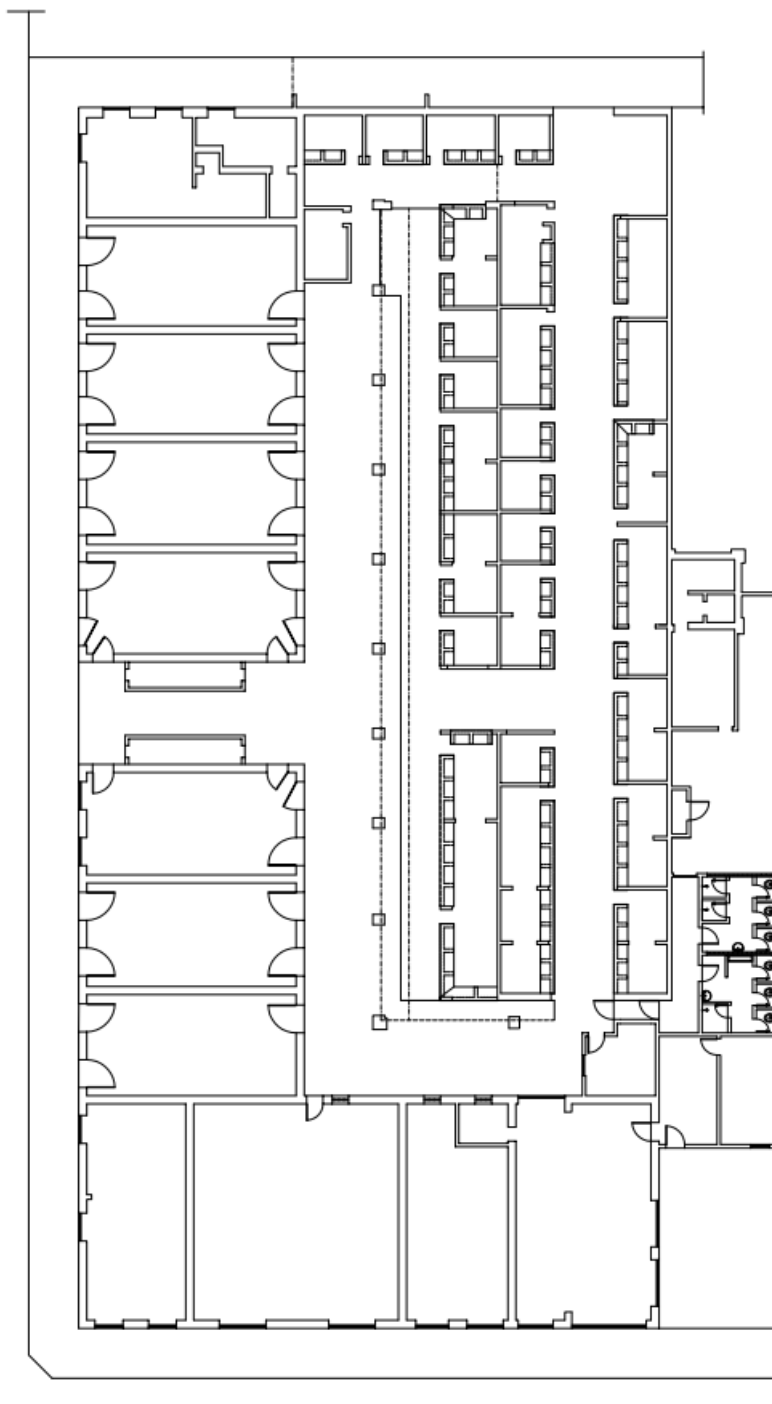

EDITAL Nº 2785/2016  
TOMADA DE PREÇOS Nº. 008/2016 - SERVIÇOS  
PROCESSO ADM. Nº P174413/2016

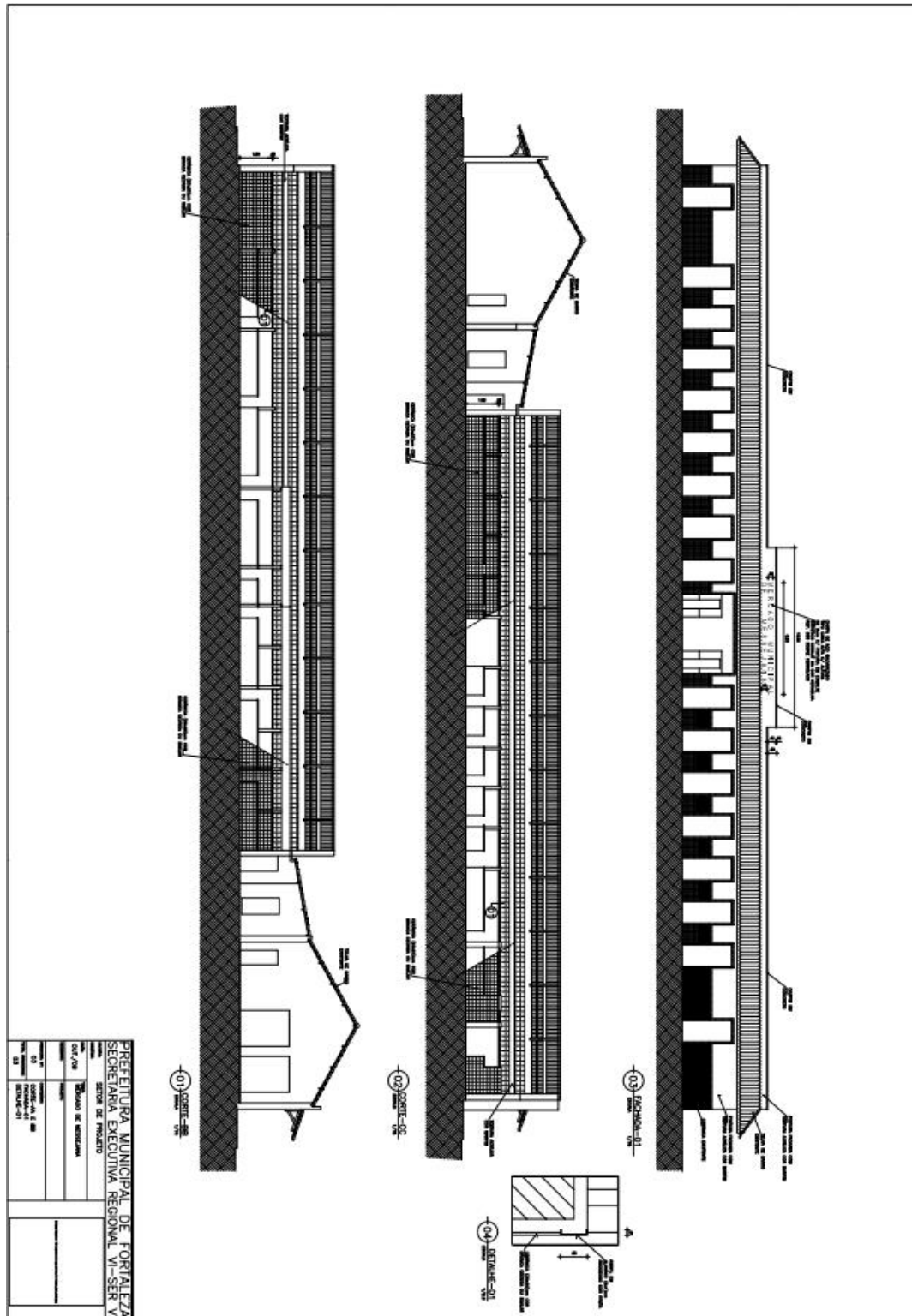





**UBS MARIA DE LOURDES**

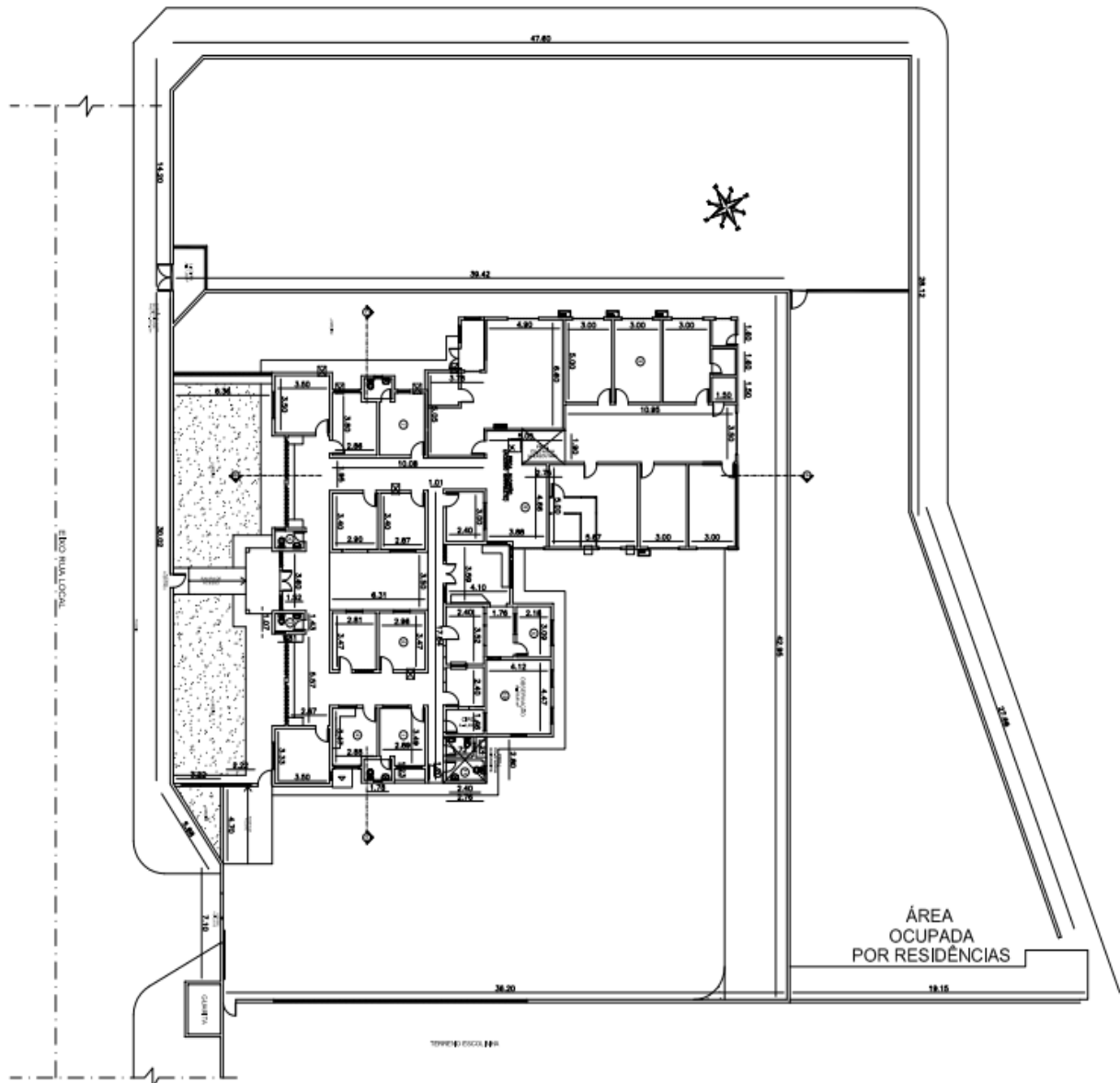

EDITAL Nº 2785/2016  
TOMADA DE PREÇOS Nº. 008/2016 - SERVIÇOS  
PROCESSO ADM. Nº P174413/2016

FL. | 47

**ANEXO VI**

**MINUTA DE CONTRATO**

**TERMO DE CONTRATO DOS SERVIÇOS DE REFORMA DA UBS MARIA DE LOURDES E COBERTA DOS BOX DO MERCADO DE MESSEJANA, DISCRIMINADO NO EDITAL DE TOMADA DE PREÇO Nº \_\_\_\_/2016 – SR VI, QUE FAZEM ENTRE SI, O MUNICÍPIO DE FORTALEZA, ATRAVÉS DA SECRETARIA REGIONAL VI - SR VI, E A EMPRESA \_\_\_\_\_ (PROCESSO Nº P174413/2016).**

**CONTRATANTE:** O MUNICÍPIO DE FORTALEZA, pessoa jurídica de direito público interno, inscrito no CNPJ sob o nº 01.797.492/0001-50, através da **SECRETARIA REGIONAL VI**, neste ato representada por seu Secretário Executivo, o Sr. \_\_\_\_\_, brasileiro, \_\_\_\_\_, inscrito no CPF sob o nº \_\_\_\_\_, residente e domiciliado nesta capital.

**CONTRATADA** \_\_\_\_\_, inscrita no CNPJ nº \_\_\_\_\_, com sede na cidade de \_\_\_\_\_, na \_\_\_\_\_, nº \_\_\_\_\_, Sala \_\_\_\_\_, bairro \_\_\_\_\_, representada por seu sócio proprietário, Sr. \_\_\_\_\_, brasileiro, \_\_\_\_\_, inscrito no CPF sob o nº \_\_\_\_\_, residente e domiciliado nesta capital.

Aos \_\_\_\_ dias do mês de \_\_\_\_\_ de 2016, as partes acima mencionadas e qualificadas pactuam o presente Contrato, cuja celebração foi autorizada pelo despacho de fls. *In retro* do **Processo Administrativo nº P174413/2016 PMF**, doravante denominado processo e, que se regerá pela Lei Federal nº 8.666, de 21.06.1993, publicada no DOU de 22.06.93 e com suas alterações posteriores, e, em especial, nas normas e condições estabelecidas no **EDITAL DE TOMADA DE PREÇO Nº \_\_\_\_/2016 – SR VI**, cuja licitação está devidamente **homologada e adjudicada** pelo **Secretário da Secretaria Regional VI**, com base na proposta de preços da CONTRATADA e nos Anexos do edital, partes integrantes deste termo independente de transcrição e atendidas as Cláusulas e condições que se enunciam a seguir:



### **CLÁUSULA PRIMEIRA - DO FUNDAMENTO LEGAL**

Fundamenta-se o presente Contrato nas disposições Lei Federal nº 8.666, de 21.06.1993, publicada no DOU de 22.06.93, com suas alterações posteriores, e, em especial, nas normas e condições estabelecidas no **TOMADA DE PREÇO Nº \_\_\_\_/2016 – SR VI**, cuja licitação está devidamente **homologada e adjudicada** pelo **Secretário da Secretaria Regional VI**, com base na proposta de preços da CONTRATADA e nos Anexos do Edital, partes integrantes deste termo independente de transcrição.

### **CLÁUSULA SEGUNDA - DA VINCULAÇÃO AO EDITAL E A PROPOSTA**

O cumprimento deste Contrato está vinculado aos termos do Edital da **TOMADA DE PREÇO Nº \_\_\_\_/2016 – SR VI** e seus anexos, e a proposta da CONTRATADA, os quais constituem parte deste instrumento, independente de sua transcrição.

### **CLÁUSULA TERCEIRA - DO OBJETO**

Este Contrato tem como objeto a **CONTRATAÇÃO DE EMPRESA ESPECIALIZADA PARA EXECUÇÃO DOS SERVIÇOS DE REFORMA DA UBS MARIA DE LOURDES E COBERTA DOS BOX DO MERCADO DE MESSEJANA**, em área de abrangência da Secretaria Regional VI, tudo com fundamento na Lei 8.666/1993 e suas alterações posteriores.

### **CLÁUSULA QUARTA - DO REGIME DE EXECUÇÃO**

O objeto deste Contrato será executado em regime de **EMPREITADA POR PREÇO UNITÁRIO**.

### **CLÁUSULA QUINTA - DO VALOR CONTRATUAL**

Dá-se a este Contrato o preço global de **R\$ \_\_\_\_\_** ( \_\_\_\_\_ ) e, os preços unitários constantes da proposta de preços da CONTRATADA.

### **CLÁUSULA SEXTA - DO RECURSOS FINANCEIROS**

As despesas decorrentes deste Contrato correrão à conta de dotações consignadas ao:

**Projeto Atividade: 45.101.15.451.0006.1604.0004**

**Elemento de Despesa: 44.90.51**

**Fontes de Recurso: 0101**

**NAD nº 7679**



### **CLÁUSULA SÉTIMA - DO PRAZO DE VIGÊNCIA E DE EXECUÇÃO**

**O prazo de vigência do presente Contrato é de 12 (doze) meses contados da assinatura deste e os serviços deverão ser executados em 90 (noventa) dias, contados da emissão da assinatura deste.**

Os prazos de vigência e de execução poderão ser prorrogados nos termos do que dispõe o a Lei Federal nº 8.666/93.

PARÁGRAFO PRIMEIRO - O prazo para início da obra para CONTRATADA é de 03 dias úteis contados do recebimento da ordem de serviço.

PARÁGRAFO SEGUNDO - Os prazos de início da etapa de execução, de conclusão e de entrega admitem prorrogação, mantidas as demais cláusulas do Contrato e assegurada a manutenção de seu equilíbrio econômico-financeiro, desde que ocorra algum dos seguintes motivos, devidamente autuado em processo:

- a. Alteração do projeto ou de especificações pela CONTRATANTE;
- b. Superveniência de fato excepcional ou imprevisível, estranho à vontade das partes, que altere fundamentalmente as condições de execução deste Contrato;
- c. Interrupção da execução deste Contrato ou diminuição do ritmo de trabalho por ordem e no interesse do CONTRATANTE;
- d. Aumento das quantidades inicialmente previstas no Contrato, nos limites permitidos por lei;
- e. Impedimento de execução deste Contrato por fato ou ato de terceiro, reconhecido pelo CONTRATANTE em documento contemporâneo à sua ocorrência;
- f. Omissão ou atraso de providências a cargo do CONTRATANTE, inclusive quanto aos pagamentos previstos de que resulte diretamente impedimento ou retardamento na execução do Contrato, sem prejuízo das sanções legais aplicáveis aos responsáveis.

PARÁGRAFO TERCEIRO - O pedido para a prorrogação de prazo deverá ser feito por escrito, devidamente justificado, e dirigido a CONTRATANTE que, aceitando as razões apresentadas, concederá a prorrogação pretendida. Far-se-á a prorrogação por Termo- Aditivo.

PARÁGRAFO QUARTO - Os prazos de execução das etapas das obras e serviços objeto deste Contrato estão delineadas no Cronograma Físico do CONTRATANTE, que faz parte integrante deste ajuste, como se nele estivesse transcrito.

PARÁGRAFO QUINTO - O CONTRATANTE poderá, a seu critério, determinar a execução antecipada de etapas de serviços, obrigando-se a CONTRATADA a realizá-los.

### **CLÁUSULA OITAVA - DA GARANTIA CONTRATUAL**

A CONTRATADA prestará garantia de execução em uma das modalidades previstas no Parágrafo Primeiro, do art. 56, da Lei nº 8.666/93, correspondente a 5% (cinco por cento) do preço global, que lhe



EDITAL Nº 2785/2016  
TOMADA DE PREÇOS Nº. 008/2016 - SERVIÇOS  
PROCESSO ADM. Nº P174413/2016

FL. | 50

será devolvida em uma única parcela, quando do recebimento definitivo de que trata a Cláusula Décima Terceira deste Contrato, conforme valor abaixo:

- a. VALOR: R\$ \_\_\_\_\_ ( \_\_\_\_\_ );  
b. MODALIDADE: Tomada de Preço nº \_\_\_\_\_/2016 – SR VI.

PARÁGRAFO PRIMEIRO - O CONTRATANTE reserva-se o direito de, a qualquer tempo, exigir a substituição da garantia, nos casos de falência ou recuperação judicial do prestador ou de alienação de bens que possa comprometer a sua solvência.

PARÁGRAFO SEGUNDO - Caso a garantia venha a ser prestada ou substituída por caução em títulos, fica o CONTRATANTE autorizado, expressa e irrevogavelmente, a vender os títulos caucionados, creditando o respectivo montante a seu favor, no caso de descumprimento do presente Contrato pela CONTRATADA.

PARÁGRAFO TERCEIRO - A caução em dinheiro ou título da dívida pública, durante a vigência deste Contrato, poderá ser substituída por carta de fiança de instituição bancária, com validade durante todo o período de execução da obra ou serviço, compreendidas eventuais prorrogações ou atrasos, perdurando até a data de assinatura do Termo de Recebimento Definitivo da Obra e dos Serviços.

PARÁGRAFO QUARTO - A garantia será restituída e/ou liberada após o cumprimento integral de todas as obrigações contratuais e, quando em dinheiro, será atualizada monetariamente, conforme dispõe o § 4º, do art. 56, da Lei nº 8.666/1993.

PARÁGRAFO QUINTO - A devolução da garantia dar-se-á com a apresentação das baixas no INSS e no CREA, referentes à matrícula da obra.

PARÁGRAFO SEXTO - A não prestação de garantia equivale à recusa injustificada para a contratação, caracterizando descumprimento total da obrigação assumida, ficando a adjudicatária sujeita às penalidades legalmente estabelecidas, inclusive multa.

PARÁGRAFO SÉTIMO - Na ocorrência de acréscimo contratual de valor, deverá ser prestada garantia proporcional ao valor acrescido.

### **CLÁUSULA NONA- DO PAGAMENTO**

Os pagamentos serão efetuados pela SEFIN, devendo a CONTRATADA entregar os seguintes documentos, em cópias devidamente autenticadas, que deverão estar anexadas ao processo.

- a. Nota fiscal/ fatura emitida com base no certificado de medições;  
b. Cópia de folha de pagamento referente exclusivamente aos segurados prestadores de mão de obra de que trata a nota fiscal /fatura, ou folha de pagamento normal com indicações desses segurados;





EDITAL Nº 2785/2016  
TOMADA DE PREÇOS Nº. 008/2016 - SERVIÇOS  
PROCESSO ADM. Nº P174413/2016

FL. | 51

- c. Cópia autenticada da guia de recolhimento das contribuições incidentes sobre a remuneração dos segurados, de que trata a letra "b" acima devidamente quitada por instituição bancária;
- d. C.M.C. – Matrícula CEI;
- e. Cópias autenticadas da prova de regularidade com a Fazenda Federal, Estadual e Municipal, com prazo de validade;
- f. CERTIDÃO NEGATIVA DE DÉBITOS RELATIVOS A CRÉDITOS TRIBUTÁRIOS FEDERAIS E À DÍVIDA ATIVA DA UNIÃO;
- g. Cópia autenticada do Certificado de Regularidade de Situação - CRS do FGTS da jurisdição da sede ou filial da Contratada, devendo o mesmo ter igualdade de CNPJ com os demais documentos apresentados;
- h. Prova de inexistência de débitos inadimplidos perante a Justiça do Trabalho, mediante a apresentação de Certidão Negativa, nos termos do Título VII-A da Consolidação das Leis do Trabalho, aprovada pelo Decreto-Lei nº 5.452, de 1º de maio de 1943.

PARÁGRAFO PRIMEIRO - Os pagamentos serão feitos em parcelas mensais até o último dia útil de cada mês subsequente ao da realização dos serviços, com base nos certificados de medições realizados, após as conferências e autorizações, segundo as exigências administrativas em vigor. Se tais medições forem inferiores às previsões do Cronograma Físico do CONTRATANTE, serão pagos somente os valores das medições efetivamente conferidas, devendo a CONTRATADA apresentar a documentação mencionada nas alíneas acima.

PARÁGRAFO SEGUNDO - Se os serviços medidos forem superiores às previsões do Cronograma Físico do CONTRATANTE, poderão ser pagos os valores que excederem aos previstos.

PARÁGRAFO TERCEIRO - O CONTRATANTE, no ato do pagamento, fará a retenção do ISS incidente sobre o valor da nota fiscal/fatura, responsabilizando-se pelo recolhimento à SEFIN dos valores efetivamente retidos.

PARÁGRAFO QUARTO - O primeiro pagamento só será feito após a apresentação da documentação constante na CLÁUSULA DÉCIMA SEGUNDA, tais como, as licenças, os seguros, os alvarás, a matrícula da obra no CREA e INSS, as determinações contidas no Programa de Melhorias da Qualidade de Obras Públicas da Prefeitura de Fortaleza – QUALIFOR e demais.

PARÁGRAFO QUINTO - Para o pagamento dos serviços executados em cada etapa, a CONTRATADA deverá entregar até o dia 15 de cada mês, a nota fiscal/fatura emitida em Real e os demais documentos discriminados no *caput* desta Cláusula. Caso o dia 15 não seja dia de expediente no Município, essa data passará para o dia seguinte de expediente.

PARÁGRAFO SEXTO - Nos casos de serviços acrescidos ou realizados antecipadamente por prévia autorização do CONTRATANTE ou por ele determinados, os pagamentos respectivos serão feitos de acordo com o disposto no Parágrafo Primeiro desta Cláusula.



EDITAL Nº 2785/2016  
TOMADA DE PREÇOS Nº. 008/2016 - SERVIÇOS  
PROCESSO ADM. Nº P174413/2016

FL. | 52

PARÁGRAFO SÉTIMO - Os pagamentos feitos além do prazo estabelecido no Parágrafo Primeiro desta Cláusula:

- I. Sofrerão atualização, tendo como base a variação do IGPM *pro rata tempore* entre o dia previsto e a data do efetivo pagamento;
- II. Terão a incidência de juros de mora de 12% ao ano, *pro rata tempore*, entre o dia previsto e a data do efetivo pagamento;

PARÁGRAFO OITAVO - O atraso na apresentação da documentação referida no *caput* desta Cláusula, implicará no pagamento não corrigido monetariamente, a partir da data fixada no Parágrafo Primeiro também desta Cláusula.

PARÁGRAFO NONO - Não será efetuado qualquer pagamento à CONTRATADA, em caso de descumprimento das condições de habilitação e qualificação exigidas na licitação.

**CLÁUSULA DÉCIMA - DA REVISÃO DE PREÇOS E DO REAJUSTE**

Ocorrerá revisão de preços na hipótese de ocorrência de fatos imprevisíveis ou previsíveis, porém de consequências incalculáveis durante a gestão contratual, bem como ocorra majoração legal de preços; devendo a CONTRATADA se manifestar e, comprovadamente, demonstrar o desequilíbrio econômico-financeiro do Contrato, cabendo ao CONTRATANTE, justificadamente, aceitar ou não, aplicando-se a seguinte fórmula:

**AM = VP (A/B - 1)**, onde:

**AM** = atualização monetária;

**VP** = valor presente a ser corrigido;

**A** = número índice fator acumulado da TR no dia anterior ao pagamento;

**B** = número índice fator acumulado da TR no último dia do mês a que se refere a medição.

No caso de extinção da TR, adotar-se-á índice que reflita a perda financeira do período considerado.

Não haverá reajuste de preços exceto na hipótese de Contrato cujo prazo de execução ultrapasse 365 dias contados a partir da data de apresentação da proposta de preços da CONTRATADA, obedecendo à legislação federal em vigor e aplicando-se a seguinte fórmula:

**R =  $\frac{(I - I_0)}{I_0} \times P_0$** , onde:

**R** = valor do reajustamento;

**I** = índice constante da coluna 35 - Edificações da FGV (INCC), referente aos serviços especificados relativo ao mês da execução destes;

**I<sub>0</sub>** = índice constante da coluna 35 - Edificações da FGV (INCC), relativo ao mês de apresentação da proposta;



**Po** = preço global cotado pelo licitante contratado.

O pagamento de valores correspondentes a reajustes será feito através de faturas emitidas em separado das dos serviços executados.

### **CLÁUSULA DÉCIMA PRIMEIRA - DOS ACRÉSCIMOS E /OU SUPRESSÕES**

Ao CONTRATANTE cabe o direito de promover acréscimos ou supressões que se fizerem necessários no objeto deste contrato, até os limites constantes do art. 65, parágrafo 1º, da Lei nº 8.666/93, mantendo-se todas as demais condições.

**PARÁGRAFO PRIMEIRO** - O CONTRATANTE reserva-se o direito de, a qualquer tempo, introduzir modificações ou alterações no projeto, plantas e especificações.

**PARÁGRAFO SEGUNDO** - Caso as alterações e/ou modificações impliquem aumento ou diminuição dos serviços que tenham preços unitários cotados na proposta, o valor respectivo, para efeito de pagamento ou abatimento, será apurado com base nas cotações apresentadas no orçamento.

**PARÁGRAFO TERCEIRO** - Caso as alterações e/ou modificações não tenham no orçamento da licitante os itens correspondentes com os seus respectivos preços unitários, serão utilizados os preços unitários constantes da tabela de preços utilizada pelo CONTRATANTE.

**PARÁGRAFO QUARTO** - Caso haja acréscimo ou diminuição no volume dos serviços, este será objeto de Termo de Aditivo ao Contrato, após o que será efetuado o pagamento, calculado nos termos dos parágrafos segundo e terceiro desta Cláusula.

**PARÁGRAFO QUINTO** - Nenhum acréscimo ou supressão poderá exceder os limites estabelecidos no *caput* desta Cláusula.

### **CLÁUSULA DÉCIMA SEGUNDA - DAS OBRIGAÇÕES**

**PARÁGRAFO PRIMEIRO** - São obrigações da CONTRATADA:

- I. Executar as obras e serviços pelo preço global estipulado neste Contrato e entregá-los totalmente concluídos, de acordo com os projetos executivos fornecidos pelo CONTRATANTE em perfeito e total funcionamento, e observadas todas normas técnicas de segurança;
- II. Obedecer, na sua integralidade, o Programa de Melhorias da Qualidade de Obras Públicas da Prefeitura de Fortaleza – QUALIFOR, conforme o Sistema de Avaliação da Conformidade de Empresas de Serviços e Obras da Construção Civil:
  1. Participar da reunião de início da obra e APRESENTAR os seguintes documentos para aprovação da fiscalização:
    - a) PQO – Plano de Qualidade da Obra, que deverá ser analisado e aprovado (para empresas que já estão certificadas pelo PBQP-H);
    - b) Inscrições de trabalho, descrições dos serviços controlados (para empresas que



EDITAL Nº 2785/2016  
TOMADA DE PREÇOS Nº. 008/2016 - SERVIÇOS  
PROCESSO ADM. Nº P174413/2016

FL. | 54

- já estão certificadas pelo PBQP-H);
- c) PCMAT – Programa de Condições e Meio Ambiente de Trabalho na Construção, que deverá ser analisado, aprovado e acompanhado (a partir de 20 operários);
  - d) PGRCC – Programa de Gerenciamento de resíduos da Const. Civil, que deverá ser analisado e monitorado (Lei Federal, Estadual e Municipal/SEUMA);
  - e) PCMSO – Programa de Controle Médico de Saúde Ocupacional, a partir do 1º operário;
  - f) Regularização da Obra conforme requisitos legais (Alvará, Cadastro Específico de Inscrição – CEI, Anotação de Responsabilidade Técnica – ART);
  - g) Realizar os serviços, cumprido as exigências técnicas da ABNT;
  - h) Controlar os recebimentos e os armazenamentos dos materiais;
  - i) Realizar a manutenção dos equipamentos;
  - j) Realizar ensaios técnicos;
  - k) Atualizar o Diário de Obra/ Livro de ocorrências e anexar a cada Medição, de acordo com as normas técnicas – QUALIFOR;
  - l) Realizar controle tecnológico de solos, concretos e aplicáveis;
  - m) Realizar controle Topográfico, conferir com a topografia as cotas e coordenadas dos projetos.
- III. Manter preposto aceito pelo CONTRATANTE no local da obra, para representá-la na execução do contrato, assim como manter durante todo o prazo de execução, e até o recebimento definitivo da obra ou serviço pelo CONTRATANTE, todos os profissionais qualificados detentores dos Atestados de Responsabilidade Técnica apresentados na fase de habilitação da licitação. Somente com autorização do CONTRATANTE, e a seu critério, poderão ser substituídos por outros portadores de ART igual ou superior;
- IV. Reparar, corrigir, remover, reconstruir ou substituir, às suas expensas, no total ou em parte, o objeto do Contrato em que se verificarem vícios, defeitos ou incorreções resultantes da execução ou de materiais empregados.
- V. Obedecer todas as leis, códigos e regulamentos federais, estaduais e municipais, relacionados com os serviços em execução e todas as normas de segurança aplicáveis.
- VI. Responder pelos danos causados diretamente o CONTRATANTE ou a terceiros, decorrentes de sua culpa ou dolo na execução do Contrato, não excluindo ou reduzindo essa responsabilidade a fiscalização ou o acompanhamento pelo CONTRATANTE.
- VII. Responder pelos encargos trabalhistas previdenciários, fiscais e comerciais resultantes da execução do Contrato.
- VIII. Efetuar, caso solicitado pelo CONTRATANTE, testes previstos nas normas da ABNT para definir as características técnicas de qualquer equipamento, material ou serviço a ser executado.
- IX. Apresentar as licenças exigidas pelos órgãos competentes para a realização dos serviços será de exclusiva responsabilidade da CONTRATADA.
- X. Responder durante o prazo de 90 dias após a execução dos serviços, pelas faltas ou reparos, desde que a fiscalização do CONTRATANTE comprove que danos ocorridos tenham resultado de execução imperfeita ou inadequada às especificações de origem.
- XI. Colocar as placas de sinalização da obra ou serviço, conforme modelo fornecido pelo CONTRATANTE.
- XII. Executar a obra ou serviço de acordo com o projeto, atendidas as normas técnicas adotadas pelo CONTRATANTE.
- XIII. Implantar o Programa de Gerenciamento de Resíduos da Construção Civil, PGRCC, durante toda a execução do objeto. De acordo com a Fundamentação Legal: Art. 182 CF, Lei 6938/81; Lei 9605, de 13.02.98, Lei dos Crimes Ambientais; RES. CONAMA 307, 05.07.2002; RES.



EDITAL Nº 2785/2016  
TOMADA DE PREÇOS Nº. 008/2016 - SERVIÇOS  
PROCESSO ADM. Nº P174413/2016

FL. | 55

- CONAMA 348, de 16.08.2004; Lei Estadual nº 13.103 de 24 de janeiro de 2001; Lei Municipal 8408, de 24.12.99; Dec. Mun. 10.696 de 02.02.2002; Dec. Mun. 11.633, de 18.05.2004; Dec. Mun. 11646, de 31.05.2004; Portaria SEMAM 06/2004, DOM, 03/10/2004.
- XIV. Apresentar o Extrato da Ordem de Serviço junto ao Conselho Coordenador de Obras para Licenciamento Prévio da Obra e Serviço, conforme exigência da Lei nº 6.915 de 05 de julho de 1991, na qual toda obra e serviço a ser executado no solo, subsolo e espaço aéreo de Fortaleza (implantação ou manutenção de rede de distribuição e abastecimento de água, rede de esgoto, energia elétrica, gás canalizado, transmissão telefônica, de dados e de imagem, rede de telecomunicação e de TV a cabo, oleodutos e derivados do petróleo ou produtos químicos, pavimentação, drenagem, construção ou reforma de praças e canteiros centrais, obras d'arte e qualquer escavação em vias públicas), deverá ser previamente licenciada junto ao Conselho Coordenador de Obras, mediante a apresentação do Extrato da Ordem de serviço respectiva, sob pena de infração ao Código de Obras e Posturas do Município de Fortaleza.
- XV. Apresentar certificado nível "A" Programa Brasileiro de Qualidade e Produtividade do Habitat – PBQP-H, conforme acordo setorial firmado entre a Prefeitura Municipal de Fortaleza e o Sindicato da Indústria da Construção Civil do Estado do Ceará – SINDUSOCN/CE e a Associação de empresa da Construção Pesada do Estado do Ceará – ACONPEC-CE, no dia 10 de agosto de 2009, seguindo das datas estabelecidas no referido acordo nível "C" – 30/06/2010; nível "B" – 31/12/2010; nível "A" – 31/12/2011.
- XVI. Pagar seus empregados no prazo previsto em lei, sendo também de sua responsabilidade o pagamento de todos os tributos que, direta ou indiretamente, incidam sobre a prestação dos serviços contratados inclusive as contribuições previdenciárias fiscais e parafiscais, FGTS, PIS, emolumentos, seguros de acidentes de trabalho, etc., ficando excluída qualquer solidariedade da CONTRATANTE por eventuais autuações administrativas e/ou judiciais uma vez que a inadimplência da CONTRATADA com referência às suas obrigações não se transfere a CONTRATANTE.
- XVII. Responder perante a CONTRATANTE, mesmo no caso de ausência ou omissão da FISCALIZAÇÃO, indenizando-a devidamente por quaisquer atos ou fatos lesivos aos seus interesses, que possam interferir na execução do Contrato, quer sejam eles praticados por empregados, prepostos ou mandatários seus. A responsabilidade se estenderá a danos causados a terceiros, devendo a CONTRATADA adotar medidas preventivas contra esses danos, com fiel observância das normas emanadas das autoridades competentes e das disposições legais vigentes.
- XVIII. Responder, pecuniariamente, por todos os danos e/ou prejuízos que forem causados à União, Estado, Município ou terceiros, decorrentes da prestação do serviço.
- XIX. Respeitar as normas de segurança e medicina do trabalho, previstas na Consolidação das Leis do Trabalho e legislação pertinente.
- XX. Manter durante toda a execução do serviço em compatibilidade com as obrigações por ele assumidas, todas as condições de habilitação e qualificação exigidas na licitação.
- XXI. Facilitar a ação da FISCALIZAÇÃO na inspeção do serviço, prestando, prontamente, os esclarecimentos que forem solicitados pela CONTRATANTE.
- XXII. Substituir os profissionais nos casos de impedimentos fortuitos, de maneira que não se prejudiquem o bom andamento e a boa prestação dos serviços.
- XXIII. A subcontratação, total ou parcial, só será permitida mediante prévia autorização do titular do órgão/ Contratante nos termos previstos no Edital.
- XXIV. Entregar na assinatura do contrato o original, ou cópia autenticada por cartório competente, os seguintes documentos:
- Cópias autênticas do Contrato social e Aditivos, devidamente homologadas pelo órgão competente;



EDITAL Nº 2785/2016  
TOMADA DE PREÇOS Nº. 008/2016 - SERVIÇOS  
PROCESSO ADM. Nº P174413/2016

FL. | 56

- b. Cópias autenticadas da prova de regularidade com a Fazenda Federal, Estadual e Municipal, no prazo de validade;
- c. CERTIDÃO NEGATIVA DE DÉBITOS RELATIVOS A CRÉDITOS TRIBUTÁRIOS FEDERAIS E À DÍVIDA ATIVA DA UNIÃO;
- d. Cópia autenticada do Certificado de Regularidade de Situação - CRS do FGTS da jurisdição da sede ou filial da Contratada, devendo o mesmo ter igualdade de CNPJ com os demais documentos apresentados;
- e. Prova de inexistência de débitos inadimplidos perante a Justiça do Trabalho, mediante a apresentação de Certidão Negativa, nos termos do Título VII-A da Consolidação das Leis do Trabalho, aprovada pelo Decreto-Lei nº 5.452, de 1º de maio de 1943.
- f. **PRESTAR GARANTIA CONTRATUAL CONFORME PREVISTO NA CLÁUSULA OITAVA DESTE TERMO.**

PARÁGRAFO SEGUNDO – Todas as informações obtidas através da relação contratual com o **MUNICÍPIO DE FORTALEZA**, serão tidas como CONFIDENCIAIS E SIGILOSAS, assim sendo a CONTRATADA deverá manter o sigilo e proteger as informações que lhes foram divulgadas, sob pena de incorrer, sem prejuízo das sanções legais nas esferas cíveis e criminais, às sanções administrativas previstas neste contrato.

PARÁGRAFO TERCEIRO – A CONTRATADA deverá destruir todo e qualquer documento por ela produzido que contenha informações obtidas através da presente relação contratual, comprometendo-se a não reter quaisquer reproduções, sob pena de incorrer nas responsabilidades previstas neste instrumento.

PARÁGRAFO QUARTO - São obrigações da CONTRATANTE/INTERVENIENTE:

- I. Solicitar a execução do objeto à CONTRATADA através da emissão de Ordem de Serviço.
- II. Proporcionar à CONTRATADA todas as condições necessárias ao pleno cumprimento das obrigações decorrentes do objeto contratual, consoante estabelece a Lei Federal nº 8.666/1993 e suas alterações posteriores.
- III. Fiscalizar a execução do objeto contratual, através de sua unidade competente, podendo, em decorrência, solicitar providências da CONTRATADA, que atenderá ou justificará de imediato sua impossibilidade.
- IV. Notificar a CONTRATADA de qualquer irregularidade decorrente da execução do objeto contratual.
- V. Efetuar os pagamentos devidos à contratada nas condições estabelecidas neste Contrato.
- VI. Aplicar as penalidades previstas em lei e neste instrumento.
- VII. Alterar, justificadamente, o quantitativo do objeto, acrescentando ou diminuindo o mesmo em até 25% do valor inicial atualizado do contrato;
- VIII. Designar servidor para proceder a fiscalização e acompanhamento da execução do contrato, devendo o mesmo anotar em registro próprio todas as ocorrências a ela relativas, determinando o que for necessário à regularização das faltas ou defeitos observados;
- IX. Comunicar a CONTRATADA, com antecedência mínima de 05 (cinco) dias, qualquer alteração no local ou nos horários.





### **CLÁUSULA DÉCIMA TERCEIRA - DAS MULTAS.**

Ressalvada a hipótese de força maior, a inexecução parcial ou total dos serviços objeto deste Contrato, nos prazos fixados no cronograma físico do CONTRATANTE, sujeitará a CONTRATADA a aplicação das seguintes multas:

- a. 0,05% sobre o valor da etapa, por dia que esta exceder o prazo de entrega previsto no Cronograma Físico, salvo quanto ao último prazo parcial, cuja multa será compreendida na penalidade por inobservância do prazo global;
- b. 0,1% sobre o valor global do Contrato, por dia que exceder ao prazo contratual;
- c. 20% do valor total do Contrato, na hipótese de rescisão do Contrato por culpa da CONTRATADA, sem prejuízos de outras penalidades previstas em lei;
- d. 0,0001% do valor global do Contrato, por cada dia que cada equipamento deixar de ser utilizado na obra;
- e. 3% sobre o valor global do Contrato, por descumprimento às recomendações estabelecidas neste Edital ou no Contrato, conforme o caso;
- f. 10% do valor global do Contrato, se a CONTRATADA transferir a execução dos serviços a terceiros, no todo ou em parte, sem prévia autorização escrita do CONTRATANTE;
- g. 5% sobre o valor do Contrato, se a Contratada deixar de atender às recomendações de ordem técnica emitidas pelo CONTRATANTE.

**PARÁGRAFO PRIMEIRO** - Da aplicação de multa será a CONTRATADA notificada pelo CONTRATANTE, tendo, a partir da notificação, o prazo de 10 dias para recolher a importância correspondente na SEFIN. O pagamento dos Serviços não será efetuado à CONTRATADA se esta deixar de recolher multa que lhe for imposta.

**PARÁGRAFO SEGUNDO** - A multa aplicada por descumprimento do prazo global será deduzida do pagamento da última parcela e as multas por infrações de prazos parciais serão deduzidas, de imediato, dos valores das prestações a que corresponda.

**PARÁGRAFO TERCEIRO** - Os valores resultantes das multas aplicadas por descumprimento de prazos parciais serão devolvidos por ocasião do recebimento definitivo dos serviços, se a CONTRATADA, recuperando os atrasos verificados em fases anteriores do Cronograma Físico, entregar os serviços dentro do prazo global estabelecido.

**PARÁGRAFO QUARTO** - Todas as multas serão cobradas cumulativamente e independentemente.

**PARÁGRAFO QUINTO** - Entende-se por motivo de força maior, para efeitos de penalidades e sanções, o ato de inimigo público, guerra, bloqueio, insurreição levantada, epidemias, avalanches, tempestades, raios, enchentes, perturbações civis, explosões ou quaisquer outros acontecimentos semelhantes aos acima enumerados, ou de força equivalente, que fujam ao controle razoável de qualquer das partes interessadas, que, mesmo diligentemente, não se consiga impedir sua ocorrência, excluída a greve trabalhista por ser direito do trabalhador.

**PARÁGRAFO SEXTO** - A CONTRATADA deverá comunicar à CONTRATANTE quaisquer danos dos fatos mencionados no Parágrafo Quinto, dentro do prazo de 02 dias consecutivos de sua verificação, e



EDITAL Nº 2785/2016  
TOMADA DE PREÇOS Nº. 008/2016 - SERVIÇOS  
PROCESSO ADM. Nº P174413/2016

FL. | 58

apresentar os documentos comprobatórios em até 05 dias consecutivos a partir da data da comunicação, sob pena de não serem considerados.

**PARÁGRAFO SÉTIMO** - O CONTRATANTE, no prazo máximo de até 05 dias consecutivos contados do recebimento dos documentos comprobatórios de fato, deverá aceitar ou recusar os motivos alegados, dando, por escrito, as suas razões.

**CLÁUSULA DÉCIMA QUARTA - DO RECEBIMENTO DO OBJETO DO CONTRATO.**

Ao término do serviço e a requerimento da CONTRATADA, dar-se-á o Termo recebimento provisório do mesmo, que se tornará em definitivo após 90 dias. Se, neste período, for constatada a existência de qualquer defeito na execução, a CONTRATADA se obrigará a promover sua reparação sem qualquer ônus ao CONTRATANTE.

**CLÁUSULA DÉCIMA QUINTA - DAS SANÇÕES ADMINISTRATIVAS**

**PARÁGRAFO PRIMEIRO** - O atraso injustificado, o descumprimento, parcial ou total, do objeto deste Contrato, bem como de quaisquer das obrigações definidas neste instrumento, acarretará, após regular processo administrativo, com direito à ampla defesa e ao contraditório, a incidência das seguintes sanções, sem prejuízo das sanções legais na esfera civil e criminal, às seguintes penalidades:

- I. Advertência;
- II. Multa de mora sobre o valor da prestação vencida, por cada dia de atraso, sem prejuízo das demais sanções contratuais e legais estabelecidas;
- III. Suspensão temporária de participação em licitação e impedimento de contratar com a Administração por prazo não superior a 02 (dois) anos;
- IV. Declaração de inidoneidade para licitar ou contratar com a Administração Pública, enquanto perdurarem os motivos determinantes da punição, ou até que seja promovida a reabilitação perante a própria autoridade que aplicou a penalidade, que será concedida sempre que a contratada ressarcir a Administração pelos prejuízos resultantes, e após decorrido o prazo da sanção aplicada com base no inciso anterior.

**PARÁGRAFO SEGUNDO** - Multas, estipuladas na forma a seguir:

- a) Multa diária de 0,33% (trinta e três décimos por cento), no caso de atraso na execução do objeto contratual até o 30º (trigésimo) dia, sobre o valor da nota de empenho ou instrumento equivalente.
- b) Multa diária de 10% (dez por cento), no caso de atraso na execução do objeto contratual superior a 30 (trinta) dias, sobre o valor da nota de empenho ou instrumento equivalente. A aplicação da presente multa exclui a aplicação da multa prevista na alínea anterior.
- c) Multa de 10% (dez por cento), sobre o valor do instrumento contratual, em caso de descumprimento das demais cláusulas contratuais, elevada para 20% (vinte por cento), em caso de reincidência.



EDITAL Nº 2785/2016  
TOMADA DE PREÇOS Nº. 008/2016 - SERVIÇOS  
PROCESSO ADM. Nº P174413/2016

FL. | 59

d) Multa de 20% (vinte por cento), sobre o valor do instrumento contratual, no caso de desistência da execução do objeto ou rescisão contratual não motivada pela CONTRATANTE, inclusive o cancelamento do registro de preço.

PARÁGRAFO TERCEIRO - A multa a que alude o parágrafo anterior, não impede que a Administração rescinda unilateralmente o Contrato e aplique as outras sanções previstas neste contrato e na lei.

PARÁGRAFO QUARTO - A multa aplicada após regular processo administrativo, será descontada da garantia prestada pela CONTRATADA.

PARÁGRAFO QUINTO - Se a multa for de valor superior ao valor da garantia prestada, além da perda desta, responderá a CONTRATADA pela sua diferença, a qual será descontada dos pagamentos eventualmente devidos pela Administração ou ainda, quando for o caso, cobrada judicialmente.

PARÁGRAFO SEXTO - As sanções previstas nos incisos I, III e IV do PARÁGRAFO PRIMEIRO, poderão ser aplicadas cumulativamente com a do inciso II.

PARÁGRAFO SÉTIMO - As sanções de suspensão e de declaração de inidoneidade para licitar e contratar com o **MUNICÍPIO DE FORTALEZA** poderão também ser aplicadas às licitantes ou aos profissionais que, em razão dos Contratos firmados com qualquer órgão da Administração Pública Federal, Estadual e Municipal:

- I. Tenham sofrido condenação definitiva por praticarem, por meios dolosos, fraude fiscal no recolhimento de quaisquer tributos;
- II. Tenham praticado atos ilícitos visando a frustrar os objetivos da licitação;
- III. Demonstrem não possuir idoneidade para contratar com a Administração Pública em virtude de atos ilícitos praticados.

PARÁGRAFO OITAVO - Somente após a CONTRATADA ressarcir o **MUNICÍPIO DE FORTALEZA** pelos prejuízos causados e após decorrido o prazo da suspensão aplicada, é que poderá ser promovida a sua reabilitação perante a própria autoridade que aplicou a sanção.

PARÁGRAFO NONO - A declaração de inidoneidade é da competência exclusiva do Titular do Executivo, como preconiza a Lei 8.666/93, em seu artigo 87, parágrafo 3º.

### CLÁUSULA DÉCIMA SEXTA - DA RESCISÃO

Ocorrerá a rescisão do Contrato, independentemente de interpelação judicial ou extrajudicial e sem que caiba à CONTRATADA direito a indenização de qualquer natureza, ocorrendo qualquer dos seguintes casos:

- I. Não cumprimento ou cumprimento irregular das Cláusulas contratuais, especificações, projetos e prazos; ou da legislação vigente;



EDITAL Nº 2785/2016  
TOMADA DE PREÇOS Nº. 008/2016 - SERVIÇOS  
PROCESSO ADM. Nº P174413/2016

FL. | 60

- II. Lentidão na execução dos serviços, levando o órgão ou entidade licitadora a presumir pela não conclusão dos mesmos nos prazos estipulados;
- III. Cometimento reiterado de erros na execução dos serviços;
- IV. Recuperação judicial, falência ou dissolução da firma ou insolvência de seus sócios, gerentes ou diretores;
- V. O atraso injustificado no início da obra ou paralisação da mesma sem justa causa e prévia comunicação do CONTRATANTE;
- VI. A subcontratação total ou parcial das obras ou serviços, sem prévia autorização do titular do órgão ou entidade licitadora, a associação da CONTRATADA com outrem, a cessão ou transferência, total ou parcial, bem como a fusão, cisão ou incorporação, não admitidas neste Contrato;
- VII. O desatendimento das determinações regulares da autoridade designada para acompanhar e fiscalizar a sua execução, assim como as de seus superiores;
- VIII. O cometimento reiterado de faltas na sua execução, anotadas pelo representante do órgão ou entidade licitadora, conforme previsto no Parágrafo Primeiro do art. 67 da Lei nº 8.666/93;
- IX. Alteração social ou a modificação da finalidade ou da estrutura da empresa, que prejudique a execução do Contrato;
- X. Razões de interesse público, de alta relevância de amplo conhecimento, justificados e determinados pelo o órgão ou entidade licitadora;
- XI. A supressão, por parte da Administração, de obras ou serviços de engenharia, acarretando modificação do valor inicial do Contrato além do limite estabelecido na Cláusula Décima Segunda deste Contrato;
- XII. A suspensão de sua execução, por ordem escrita do órgão ou entidade licitadora, por prazo superior a 120 (cento e vinte) dias, salvo em caso de calamidade pública, grave perturbação da ordem interna ou guerra, ou ainda por repetidas suspensões que totalizem o mesmo prazo, independentemente do pagamento obrigatório de indenizações pelas sucessivas e contratualmente imprevistas desmobilizações e mobilizações e outras previstas, assegurado ao contratado, nesses casos, o direito de optar pela suspensão do cumprimento das obrigações assumidas até que seja normalizada a situação;
- XIII. O atraso superior a 90 (noventa) dias dos pagamentos devidos pelo órgão ou entidade licitadora, decorrentes de obras ou serviços, ou parcelas destes, já recebidos ou executados, salvo em caso de calamidade pública, grave perturbação da ordem interna ou guerra, assegurado à CONTRATADA o direito de optar pela suspensão do cumprimento de suas obrigações até que seja normalizada a situação;
- XIV. A não liberação, por parte do órgão ou entidade licitadora, de área, local ou objeto para execução da obra, nos prazos contratuais, bem como das fontes de materiais naturais especificadas no projeto;
- XV. A ocorrência de caso fortuito ou de força maior, regularmente comprovada, impeditiva da execução do Contrato;
- XVI. A inobservância da obrigação de colocar e manter no canteiro de obra o equipamento exigido para a execução dos serviços, bem como as placas de sinalização adequadas.

PARÁGRAFO PRIMEIRO - A rescisão amigável do Contrato, por acordo entre as partes, deverá ser precedida de autorização escrita e fundamentada do titular do órgão ou entidade licitadora.

PARÁGRAFO SEGUNDO - Quando a rescisão ocorrer com base nos itens X a XV desta Cláusula, sem que haja culpa da CONTRATADA, esta será ressarcida dos prejuízos regularmente comprovados que tiver sofrido, tendo direito a:



EDITAL Nº 2785/2016  
TOMADA DE PREÇOS Nº. 008/2016 - SERVIÇOS  
PROCESSO ADM. Nº P174413/2016

FL. | 61

- I. Devolução de garantia, quando for exigida;
- II. Pagamentos devidos pela execução do Contrato até a data da rescisão;
- III. Pagamento do custo da desmobilização.

PARÁGRAFO TERCEIRO - A CONTRATANTE, a seu critério, poderá determinar a execução antecipada dos serviços, obrigando-se a CONTRATADA a realizá-los.

PARÁGRAFO QUARTO - A CONTRATADA reconhece os direitos da Administração no caso de rescisão administrativa nos termos do art. 77, da Lei nº 8666/93.

### **CLÁUSULA DÉCIMA SETIMA - DA FISCALIZAÇÃO.**

A execução contratual será acompanhada e fiscalizada por um gestor, especialmente designado para este fim pela CONTRATANTE, de acordo com o estabelecido no art. 67, da Lei Federal nº 8.666/1993, doravante denominado simplesmente de GESTOR.

PARÁGRAFO PRIMEIRO – O representante anotarà em registro próprio todas as ocorrências relacionadas com a execução do Contrato, determinando o que for necessário à regularidade das faltas ou defeitos observados.

PARÁGRAFO SEGUNDO – Havendo necessidade de correção dos serviços contratados, a CONTRATADA se compromete a corrigi-los e/ou refazê-los sem ônus para o CONTRATANTE, devendo o CONTRATANTE proceder à nova fiscalização.

PARÁGRAFO TERCEIRO – As decisões e providências que ultrapassarem a competência do representante deverão ser levadas aos seus superiores, em tempo hábil, para a adoção das medidas convenientes.

### **CLÁUSULA DÉCIMA OITAVA - DA PUBLICAÇÃO DO CONTRATO**

Até o 5º dia útil do mês seguinte ao da assinatura deste termo, a CONTRATANTE providenciará a publicação de resumo no Diário Oficial do Município - DOM.

### **CLÁUSULA DÉCIMA NONA - DAS DESPESAS DO CONTRATO**

Constituirá exclusivo da CONTRATADA, o pagamento de tributos, tarifas, emolumentos e despesas decorrentes da formalização deste Contrato e da execução de seu objeto.



EDITAL Nº 2785/2016  
TOMADA DE PREÇOS Nº. 008/2016 - SERVIÇOS  
PROCESSO ADM. Nº P174413/2016

FL. | 62

### **CLÁUSULA VIGESIMA- DAS DISPOSIÇÕES FINAIS**

A CONTRATANTE não cederá recursos humanos ou materiais para a realização dos serviços de que trata o presente Contrato, ficando por conta e risco da CONTRATADA todas as despesas inerentes a sua execução.

Os casos omissos serão resolvidos pela Administração, de acordo com a legislação aplicável a espécie.

Fica eleito o Foro da Comarca de Fortaleza, capital do Estado do Ceará, para dirimir as questões que porventura surgirem durante a execução do presente Contrato.

E, por estarem de acordo, foi mandado lavrar o presente contrato, que está visado pela Assessoria Jurídica da CONTRATANTE, e do qual se extraíram 03 (três) vias de igual teor e forma, para um só efeito, as quais, depois de lidas e achadas conforme, vão assinadas pelos representantes das partes e pelas testemunhas abaixo.

Fortaleza - CE, \_\_\_\_ de \_\_\_\_\_ de 2016.

**SECRETÁRIA REGIONAL VI**  
**Contratante**

**(NOME DA EMPRESA)**  
**Contratada**

#### **TESTEMUNHAS:**

1. \_\_\_\_\_ CPF Nº \_\_\_\_\_

2. \_\_\_\_\_ CPF Nº \_\_\_\_\_

#### **VISTO:**





**ANEXO VII**

**MODELO MERAMENTE SUGESTIVO DE DECLARAÇÃO PARA MICROEMPRESA E EMPRESA DE  
PEQUENO PORTE**

(PAPEL TIMBRADO DO PROPONENTE)

**DECLARAÇÃO**

(nome /razão social) \_\_\_\_\_, inscrita no  
CNPJ nº \_\_\_\_\_, por intermédio de seu representante legal o(a)  
Sr(a) \_\_\_\_\_, portador(a) da Carteira de Identidade  
nº \_\_\_\_\_ e CPF nº \_\_\_\_\_, DECLARA, sob as sanções  
administrativas cabíveis e sob as penas da lei, ser:

( ) Microempresa

( ) Empresa de Pequeno Porte e Cooperativa..

Nos termos da legislação vigente, não possuindo nenhum dos impedimentos previstos no §4 do artigo  
3º da Lei Complementar nº 123/06.

Local e data

Assinatura do representante legal  
(Nome e cargo)





EDITAL Nº 2785/2016  
TOMADA DE PREÇOS Nº. 008/2016 - SERVIÇOS  
PROCESSO ADM. Nº P174413/2016

FL. | 64

**ANEXO VIII**

**ATESTADO DE VISITA TÉCNICA**

Declaramos que o Engº \_\_\_\_\_, CREA nº \_\_\_\_\_, responsável técnico pela empresa \_\_\_\_\_, devidamente credenciado, visitou a Secretaria Regional VI para obter informações a respeito das obras objeto do Edital da Tomada de Preço nº \_\_\_\_\_ - SR VI, conforme exigência.

Fortaleza - CE, \_\_\_\_ de \_\_\_\_\_ de 2016

\_\_\_\_\_  
Representante legal da empresa

\_\_\_\_\_  
Representante da SR VI



## ANEXO IX

### JUSTIFICATIVA DA NÃO PARTICIPAÇÃO DE EMPRESA SOB A FORMA DE CONSÓRCIO E COOPERATIVA.

O Município de Fortaleza vem por meio deste apresentar justificativa acerca da não participação de Empresas enquadradas nas modalidades de Consórcio e Cooperativa no presente procedimento licitatório.

Acerca dos Consórcios este Município informa que a conveniência de admitir a participação dos mesmos em procedimento licitatório é decisão meramente discricionária da Administração, conforme artigo 33 da Lei n.º 8.666/93. Dessa forma, não seria vantajoso para a Administração Pública contratar empresas em regime de consórcio, tendo em vista que estas empresas passariam a ter responsabilidade solidária no que concerne às obrigações trabalhistas e previdenciárias, e isto traria riscos para a contratação, porque tal empresa poderá, de repente, ter os seus valores financeiros bloqueados pela Justiça, para fins de pagamento de dívidas, com graves repercussões para o cumprimento do contrato celebrado com o Município.

Outro aspecto importante na vedação de participação de empresas em regime de consórcio é quanto à expertise técnica, na comprovação de execução de serviços semelhantes aos de maior relevância. A comprovação da qualificação técnica tem como finalidade gerar para a administração a presunção de que se o licitante já executou com sucesso objeto similar, tendo condições para assim fazê-lo novamente. Essa presunção se forma com base na experiência obtida pelo licitante com o exercício dessas atividades pretéritas. A qualificação técnica de determinada empresa não é algo que possa ser emprestado para outra pessoa jurídica, justamente por haver nela um caráter *intuitu personae*, e como tal, resta claro que pertencer ao consórcio não legitima a equivalência entre a experiência dessas empresas. Portanto, permitir que uma empresa, utilize a expertise de outra para adjudicar para si o objeto da presente licitação não é razoável, visto que embora pertencentes ao consórcio, é certo que estas empresas não atuaram de forma conjunta na obtenção desses atestados.

Acerca das Cooperativas destacamos o disposto no Termo de Conciliação Judicial firmado entre a União Federal e o Ministério Público do Trabalho, ocorrido na Ação Civil Pública nº 01082-2002-020-10-00-0, no qual a União Federal se compromete a não mais contratar cooperativas que atuem em atividades como serviços de limpeza, conservação e manutenção de prédios, de equipamentos, de veículos e instalações, dentre outros.

Na mesma linha caminha o entendimento do Tribunal de Contas da União ao autorizar a vedação à participação de cooperativas no certame quando houver subordinação entre os profissionais alocados para a execução dos serviços e a cooperativa (*Acórdão nº 2221/2013 – Plenário, TC 029.289/2009-0, relator Ministro José Múcio Monteiro, 21.8.2013; Acórdão nº 975/2005 – Segunda Câmara; Acórdão nº 1815/2003 – Plenário; Acórdão nº 307/2004 – Plenário que culminaram com a publicação da Súmula nº 281 do TCU*), como é o caso da presente contratação.



---

**EDITAL Nº 2785/2016  
TOMADA DE PREÇOS Nº. 008/2016 - SERVIÇOS  
PROCESSO ADM. Nº P174413/2016**

FL. | 66

Atestamos, por fim, que permitir a participação das mesmas representaria desrespeitar o Princípio Constitucional da Eficiência, previsto no Artigo 37 da Constituição Federal de 1988, considerando que todo e qualquer procedimento referente ao contrato, aos aditivos e pagamentos necessitariam obrigatoriamente da assinatura, e consequente anuência, de todos os cooperados dificultando, ou até impossibilitando, a célere execução do objeto pretendido.



EDITAL Nº 2785/2016  
TOMADA DE PREÇOS Nº. 008/2016 - SERVIÇOS  
PROCESSO ADM. Nº P174413/2016

FL. | 67

**ANEXO X**

**MODELO DE DECLARAÇÃO DE NÃO EMPREGAR MENORES DE IDADE**

**(PAPEL TIMBRADO DA LICITANTE/PROPONENTE)**

À

Comissão Permanente de Licitações da Prefeitura de Fortaleza

Ref.: TOMADA DE PREÇOS nº /2016

DECLARAÇÃO....., inscrita no CNPJ nº ....., por intermédio de seu representante legal o(a) Sr(a) ....., portador (a) da Carteira de Identidade nº ..... e do CPF nº ..... DECLARA, para fins do disposto no inciso V do at. 27 da Lei nº 8.666, de 21 de junho de 1993, acrescida pela Lei nº 9.854, de 27 de Outubro de 1999, que não emprega menor de dezoito anos em trabalho noturno, perigoso ou insalubre e não emprega menor de dezesseis anos.

Ressalva: emprega menor, a partir de quatorze anos, na condição de aprendiz ( ).

.....

(DATA)

.....

(NOME)

(Observação: em caso afirmativo, assinalar a ressalva acima).



**ANEXO XI**  
**COMPOSIÇÃO DE BDI**

Este orçamento utilizou BDI 25,70%, conforme indicado no cabeçalho da planilha orçamentária, segue composição detalhada da referida composição

ITEM	DISCRIMINAÇÃO	PERC.(%)
<b>Despesas Indiretas</b>		
AC	Administração Central	3,00%
S	Seguros	0,40%
R	Riscos e Imprevistos	1,00%
DF	Despesas Financeiras	0,64%
G	Garantias	0,40%
<b>Total</b>		<b>5,44%</b>
<b>Beneficio</b>		
L	LUCRO	7,40%
<b>Total</b>		<b>7,40%</b>
<b>Impostos</b>		
L1	PIS	0,65%
L2	COFINS	3,00%
L3	ISS	3,00%
L4	CPRB	2,00%
<b>Total</b>		<b>8,65%</b>

$$BDI = \left[ \frac{(1+AC+S+R+G) \times (1+DF) \times (1+L) - 1}{(1-I)} \right] \times 100$$

<b>Bonificação e Despesas Indiretas (BDI) =</b>		<b>25,70%</b>
AC	Taxa Representativa das despesas de rateio da Administração Central;	
S	Taxa representativa de Seguros;	
R	Taxa representativa corresponde aos riscos e imprevistos;	
DF	Taxa Representativa das despesas financeiras;	
L	Taxa representativa do lucro/remuneração;	
I	Taxa representativa dos impostos (PIS, COFINS, ISS E CPRB)	
G	Taxa representativa de ônus das garantias exigidas em edital;	
OBS:		
1)BDI RECOMENDADO NO ACORDAO 2622/2013,CONSIDERANDO A LEI 12.884/13(CPRB)		
2)ESSE % SOMENTE SERA APLICADO SOBRE PREÇOS UNITARIOS COM DESONERAÇÃO		





EDITAL Nº 2785/2016  
 TOMADA DE PREÇOS Nº. 008/2016 - SERVIÇOS  
 PROCESSO ADM. Nº P174413/2016
**ANEXO XII****COMPOSIÇÃO DOS ENCARGOS SOCIAIS**

Quando a composição dos encargos sociais foi considerado 88,81% que se trata do percentual regulamentado pela tabela SINAPI para o Estado do Ceará, considerando a composição constante da tabela desonerada da mesma, em conformidade com a Lei Federal nº.12844 de Julho de 2013.

CÓDIGO	DESCRIÇÃO	HORISTA %	MENSALISTA %
<b>GRUPO A</b>			
A1	INSS		
A2	SESI	1,50	1,50
A3	SENAI	1,00	1,00
A4	INCRA	0,20	0,20
A5	SEBRAE	0,60	0,60
A6	SALÁRIO EDUCAÇÃO	2,50	2,50
A7	SEGURO CONTRA ACIDENTES DE TRABALHO	3,00	3,00
A8	FGTS	8,00	8,00
A9	SECONCI	0,00	0,00
BV	<b>TOTAL DOS ENCARGOS SOCIAIS BÁSICOS</b>	<b>16,80</b>	<b>16,80</b>
<b>GRUPO B</b>			
B1	REPOUSO SEMANAL REMUNERADO	17,88	0,00
B2	FERIADOS	3,72	0,00
B3	AUXÍLIO - ENFERMIDADE	0,92	0,69
B4	13º SALÁRIO	11,01	8,33
B5	LICENÇA PATERNIDADE	0,08	0,06
B6	FALTAS JUSTIFICADAS	0,73	0,56
B7	DIAS DE CHUVAS	1,67	0,00
B8	AUXÍLIO ACIDENTE DE TRABALHO	0,12	0,09
B9	FÉRIAS GOZADAS	11,80	8,93
B10	SALÁRIO MATERNIDADE	0,03	0,02
B	<b>TOTAL DOS ENCARGOS SOCIAIS QUE RECEBEM INCIDÊNCIA DE A</b>	<b>47,96</b>	<b>18,68</b>
<b>GRUPO C</b>			
C1	AVISO PRÉVIO INDENIZADO	7,12	5,39
C2	AVISO PRÉVIO TRABALHADO	0,40	0,30
C3	FÉRIAS INDENIZADAS	2,40	1,82
C4	DEPÓSITO RESCISÃO SEM JUSTA CAUSA	4,83	3,66
C5	INDENIZAÇÃO ADICIONAL	0,60	0,45
C	<b>TOTAL DOS ENCARGOS SOCIAIS QUE RECEBEM INCIDÊNCIA DE A</b>	<b>15,35</b>	<b>11,62</b>
<b>GRUPO D</b>			
D1	REINCIDÊNCIA DE GRUPO A SOBRE GRUPO B	8,06	3,14
D2	REINCIDÊNCIA DO GRUPO A SOBRE AVISO PRÉVIO TRABALHADO E REINCIDÊNCIA DO FGTS SOBRE AVISO PRÉVIO INDENIZADO	0,64	0,48
D	<b>TOTAL DE REINCIDÊNCIAS DE UM GRUPO SOBRE O OUTRO</b>	<b>8,69</b>	<b>3,62</b>
<b>TOTAL (A+B+C+D)</b>		<b>88,80</b>	<b>50,72</b>

